ΕΛΛΑΣ HELLAS ΕΛΛΑΣ HELLAS
ΔΡ 0,10 ΔΡ 0,10

ΕΘΝΙΚΗ ΑΛΗΘΕΙΑ

ΜΗΝΙΑΙΟ ΠΟΛΙΤΙΚΟ ΔΗΜΟΣΙΟΓΡΑΦΙΚΟ ΟΡΓΑΝΟ ΤΟΥ ΝΟΜΟΥ ΑΧΑΪΑΣ

ΕΔΡΑ — ΓΡΑΦΕΙΑ: ΤΡΑΠΕΖΑ ΑΙΓΙΑΛΕΙΑΣ — ΕΤΟΣ 1ον — ΑΡΙΘ. ΦΥΛΛΟΥ 1 — Τιμὴ φύλλου Δρχ. 7 — ΙΟΥΝΙΟΣ 1978 • Ἐκδότης - Διευθυντὴς - Ὑπεύθυνος: ΔΗΜΗΤΡΙΟΣ ΚΑΖΑΝΗΣ

Κύριον
ΝΙΚΩΝ ΠΟΛΙΤΗΝ
Φιλοπεφημένος 18
ΠΑΤΡΑΙ

Ἡ Αἰγιάλεια μὲ ὀγκώδη συγκέντρωση ἐθνικοφρόνων πολιτῶν στὴν ὁμιλία τοῦ κ. Χρ. Μίχαλου, βροντοφώναξε:

ΕΘΝΙΚΗ ΕΝΟΤΗΣ καὶ Κορυδαλλὸς δὲν συμβιβάζονται!

Η ΣΥΓΚΛΟΝΙΣΤΙΚΗ ΟΜΙΛΙΑ ΤΟΥ ΤΕΩΣ ΥΠΟΥΡΓΟΥ κ. ΧΡ. ΜΙΧΑΛΟΥ – ΜΕΓΑ ΠΟΛΙΤΙΚΟ ΓΕΓΟΝΟΣ – ΔΙΕΤΡΑΝΩΣΕ ΤΗΝ ΠΑΝΕΘΝΙΚΗ ΑΠΑΙΤΗΣΗ ΝΑ ΓΙΝΗ ΠΡΑΓΜΑΤΙΚΟΤΗΣ Η ΕΘΝΙΚΗ ΕΝΟΤΗΣ ΜΕ ΑΠΕΛΕΥΘΕΡΩΣΙΝ «ΤΩΝ ΠΟΛΙΤΙΚΩΝ ΟΜΗΡΩΝ»!!

Τὸ πρωῒ τῆς Κυριακῆς 28ης Μαΐου, τὸ Αἴγιον γνώρισε μίαν πρωτοφανῆ εἰς ὄγκον, ἐνθουσιασμόν, συνείδησιν πολιτικοῦ χρέους καὶ συσπείρωσιν γύρω ἀπὸ τοὺς φορεῖς τῶν Ἐθνικῶν Ἰδεωδῶν καὶ τῶν παραδόσεων τῆς Φυλῆς, πολιτικὴν συγκέντρωσιν. Τὸ γεγονὸς τοῦτο συνέβη κατὰ τὴν ἄκρως ἐπιτυχῆ, ἐνδιαφέρουσα καὶ συγκλονιστικὴν (ὡς ἐχαρακτηρίσθη) πολιτικὴν ὁμιλίαν τοῦ τ. Ὑπουργοῦ καὶ πολιτευτοῦ Ἀχαΐας κ. ΧΡΗΣΤΟΥ ΜΙΧΑΛΟΥ.

Ἡ ἐκδήλωσις ἔλαβε χώραν εἰς τὴν αἴθουσαν τοῦ πρώην κινηματογράφου «ΑΝΑΠΛΑΣΙΣ», καὶ οὐδέποτε ἄλλοτε, εἰς τὰ τοπικὰ χρονικά, ὁμιλία εἰς «νεκρὰν» πολιτικὴν περίοδον παρουσίασε τόσο μεγάλο ἐνδιαφέρον καὶ συνεκέντρωσε τόσον φανατισμὸν καὶ αὐθόρμητον προσέλευσιν σημαντικοῦ ὄγκου προβληματιζομένων ἐκλογέων καὶ ἀνησυχούντων πολιτῶν.

Κατὰ συγκλονιστικὸν τρόπον, ὁ κ. ΧΡΗΣΤΟΣ ΜΙΧΑΛΟΣ, ἄριστος χειριστὴς τοῦ προφορικοῦ λόγου, προέβη σὲ σαφῆ, δικαίαν καὶ ἀδέκαστον κριτικὴν τῆς κρισίμου ἐθνικῆς καταστάσεως καὶ τοῦ «τραγελαφικοῦ» κυβερνητικοῦ ἔργου καὶ διεκήρυξε τὴν ἀνάγκην ἐμπράκτου ΕΘΝΙΚΗΣ ΕΝΟΤΗΤΟΣ, διὰ νὰ ἐξέλθῃ τῆς κρίσεως ἡ ΕΛΛΑΣ.

Ὁ ὁμιλητὴς ἐπέδειξε πλήρη πολιτικὴ ὡριμότητα, ρητορικὴ δεινότητα, ἀπαράμιλλη ἐπιχειρηματολογία καὶ κράτησε σὲ ἀδιάπτωτο ἐνδιαφέρον τοὺς ἀκροατάς του, ἐπὶ μίαν ὥραν, ὁμιλῶν ἀπὸ στήθους.

Ἡ ὁμιλία τοῦ κ. ΧΡ. ΜΙΧΑΛΟΥ ἔχει ὡς ἑξῆς:

ΤΕΣΣΕΡΑ ΧΡΟΝΙΑ ΠΟΛΥ ΕΠΙΚΙΝΔΥΝΑ

Ἀγαπητοί μου Συμπατριῶτες,

Σὲ 56 ἡμέρες ἀπὸ σήμερα συμπληρώνονται 4 χρόνια ἀπὸ τότε, ποὺ ἡ ἴδια οὐσιαστικῶς Κυβέρνησις εὑρίσκεται στὴν ἐξουσία... Καὶ δὲν εἶναι, ἁπλῶς χρόνια χαμένα. Εἶναι χρόνια ἐπικίνδυνα. Ἐπικίνδυνα, γιὰ τὴν ὑπόστασιν τοῦ Ἔθνους. Δὲν παύουν νὰ τὸ ὁμολογοῦν ἄλλωστε οἱ ὀψίμως τώρα παριστάνοντες τοὺς μονοπωλοῦντας τὴν σωτηρίαν τοῦ Ἔθνους. Ἀλλὰ καὶ δὲν τολμοῦν νὰ ἐξηγήσουν διατὶ δὲν κατώρθωσαν νὰ ἐξουδετερώσουν τὴν ἀπειλήν, αὐτοὶ ποὺ ἐνέσκηψαν μὲν ὡς λαοσωτῆρες, πλὴν ὅμως, εἰς τὴν πραγματικότητα, καπηλεύονται τὶς δυσχέρειες ποὺ ἀντιμετωπίζει ὁ τόπος. Ἀπόδειξις δὲ τούτου εἶναι ὅτι διατυμπάνιζαν, σκοπίμως τὴν ζοφερὰν ἀπειλὴν ποὺ πιέζει ἀσφυκτικῶς τὸ Ἔθνος μας, διὰ νὰ ἐπισπεύσουν τὶς ἐκλογές. Καί, φορτικῶς ἐπαναλαμβάνουν τὴν ἐπισήμανσίν της. Διατὶ ὅμως δὲν πληροφοροῦν περὶ τῶν αἰτίων, ποὺ τὴν μονιμοποιοῦν; Καὶ περὶ τῆς μεθόδου, μὲ τὴν ὁποίαν τὴν ἀντιμετωπίζουν;

ΔΥΟ ΕΡΩΤΗΜΑΤΑ ΔΙΑ ΤΗΝ ΕΘΝΙΚΗΝ ΚΡΙΣΙΝ

Ἀγαπητοὶ φίλοι, εἰς αὐτὰ τὰ δύο ἐρωτήματα συμπυκνώνεται ἡ οὐσία τοῦ προβλήματος, προβλήματος, ποὺ εἶναι πολὺ περισσότερον ἀπὸ πολιτικόν. Ἔχει πρὸ πολλοῦ ὑπερβῆ αὐτὴν τὴν περιοχήν. Ἔχει γίνει ἐθνικὴ κρίσις. Καὶ ἀκριβῶς διὰ τοῦτο ἔκρινα ἀναγκαίαν τὴν σημερινὴν ἐπικοινωνίαν μας. Ἀναγκαίαν, ἐπειδὴ ἐπιταγὴ τῆς Δημοκρατίας εἶναι νὰ ἀκούωνται ὅλες οἱ ἀπόψεις. Καὶ στὶς δικές μας καμμιὰ ἄλλη δυνατότητα ἐκφράσεως δὲν παρέχεται. Ἀναγκαίαν, ἐπειδὴ θωράκισις τοῦ Ἔθνους εἶναι ἡ εἰλικρινὴς πληροφόρησίς του. Καὶ στὸ αἴτημα αὐτὸ ἡ Κυβέρνησις ἀπαντᾶ μὲ μονόπλευρες δηλώσεις καὶ ἔωλα ἐπιχειρήματα, ποὺ δὲν προσφέρουν καμμίαν ἐγγύησιν συνεπείας πρὸς τὴν ἀλήθειαν. Ἀναγκαίαν, ἐπειδὴ ὁ λαὸς προασπίζει μόνον ὅταν γνωρίζει πλήρως. Καὶ καλεῖται κάθε φορὰ νὰ μαθαίνῃ ὅσα ὑπηρετοῦν τὶς κυβερνητικὲς καὶ κομματικὲς σκοπιμότητες. Διεξάγονται, κάθε τόσο — καὶ πάντοτε ὑπὸ τὴν πίεσιν τῆς Ἀντιπολιτεύσεως — συζητήσεις στὴ Βουλή. Καὶ εἶναι πάγιος καὶ ὁμοιόμορφος ὁ ἰσχυρισμός, ὅτι, δι' αὐτῶν, ἐνημερώνεται ὁ λαός. Σᾶς καλῶ ὅμως νὰ ἀπαντήσετε εἰς τοὺς ἑαυτούς σας: Ὕστερα ἀπὸ αὐτὲς τὶς συζητήσεις ἀρχηγῶν σεῖς, ὁ Λαός, τὶ γνωρίζετε; Τί γνωρίζετε γιὰ τὴν ἐξέλιξιν καὶ τὴν προοπτικὴν τῶν ἐθνικῶν μας θεμάτων; Τί γνωρίζετε γιὰ τὰ ὅσα ἐλέχθησαν στὸ Μοντραί; Τί γνωρίζετε γιὰ τὶς σχέσεις μας μὲ τὴν Ἀμερική, τὴν Τουρκίαν καὶ τὸ ΝΑΤΟ; Ἀποτυπώνετε μόνον τὸ «ἀνήκομεν εἰς τὴν Δύσιν». Γνωρίζομεν ὅμως πῶς ἡ Δύσις μᾶς συμπεριφέρεται; Νὰ ὅπως ἀπεκλήθη, τῶν συνομιλιῶν, χρήσιμον. Ἀλλὰ εἰς τί χρήσιμον; Ὄχι βέβαια, εἰς τὴν Ἑλλάδα. Ὄχι εἰς τὴν Κύπρον. Χρήσιμον εἰς τὴν Τουρκίαν, γιὰ νὰ ὑποβάλῃ τὶς προτάσεις τοῦ αἴσχους. Καὶ ἀκόμη χρήσιμον γιὰ τὴν ἑπόμενη προώθησιν τῶν σωβινιστικῶν σχεδίων τῆς καταληστεύσεως τῶν δικαιωμάτων μας εἰς τὸ Αἰγαῖον. Εἶναι ἀγαπητοί μου φίλοι, πρωτοφανὲς εἰς τὴν νεωτέραν ἱστορίαν, μιὰ χώρα ποὺ καταπατεῖ θάνατο τὰ ἀνθρώπινα δικαιώματα, ποὺ ἐδημιούργησε στρατιὰ προσφύγων, ποὺ ξεκλήρισε χιλιάδες οἰκογένειες νὰ ἐμφανίζεται ὡς δῆθεν εἰρηνοποιὸς καὶ νὰ ἀναζητῇ διαπραγματεύσεις.

Δὲν ὑπάρχει ἐνημέρωσις

Ὅσον καὶ ἂν προσπαθήσῃ κανεὶς νὰ ἀποστάξῃ αὐτὴν τὴν «ἐνημέρωσιν» ἀπόσταγμα δὲν θὰ ἐπιτύχῃ. Καὶ τοῦτο ἐπειδὴ οἱ συνεδριάσεις κορυφῆς στὴ Βουλή, δὲν γίνονται γιὰ νὰ ἀποκαλυφθῇ ἡ ἀλήθεια. Γίνονται γιὰ νὰ παρακρατηθῇ. Εἶναι νομότυπη φίμωσις. Νομότυπη, ἀλλὰ φίμωσις. Καὶ βεβαίως ἐμπαιγμὸς τοῦ λαοῦ. Διότι τοῦ παρουσιάζουν ὡς πληροφόρησιν τὴν ἀποσιώπησιν. Καὶ μὲ αὐτὴν τὴν διαστροφὴν τοῦ ζητοῦν αὐτοσυγκράτησιν καὶ ἑνότητα.

Ἐν τούτοις, ἡ πλάνη των εἶναι δραματική. Διότι ἀρνοῦνται, μὲ ἡλικιωμένον, ἀλλά, δυστυχῶς, πάντοτε, παιδικὸν πεῖσμα, νὰ ἀντιληφθοῦν, ὅτι καμμία μέθοδος συγκαλύψεως δὲν εἶναι ἰσχυροτέρα ἀπὸ τὴν πραγματικότητα. Δὲν εὐδοκιμεῖ, μέχρι τέλος, στὴν πολιτικὴ ἡ παραπλάνησις. Καὶ δὲν ὑπάρχει γλωσσοδέτης γιὰ τὰ γεγονότα. Ἔχουν αὐτὰ τὴν ἰδικήν τους αὐτόνομη δύναμιν. Δύναμιν, ποὺ γίνεται ἀποτελεσματικώτερη ὅταν πρόκειται γιὰ λαόν, μὲ τὴν ὡριμότητα καὶ τὴν εὐφυΐαν τοῦ Ἑλληνικοῦ. Καὶ εἰς αὐτὸν τὸν λαὸν φαντάζονται ὅτι ἠμπορεῖ νὰ περάσουν πλαστὲς εἰκόνες. Ἀποτελεῖ ὑποτίμησιν, ἀποτελεῖ ταπείνωσιν νὰ θεωροῦν ἀτροφικὴν τὴν νοημοσύνην του. Διότι συμβαίνει καὶ αὐτό: Τὴν ἐξαίρουν προφορικῶς, ἀλλὰ τὴν ὑποβαθμίζουν ἐμπράκτως. Καὶ ἐν τῷ μεταξὺ ὁ λαὸς διαπιστώνει...

Ὁ Βασιλεὺς ὡς ἕλλην μόνον

Διαπιστώνει δραματικὴν κατάστασιν εἰς ὅ,τι ἀφορᾶ τὰ ἐθνικὰ θέματα. Διαπιστώνει χειρισμοὺς κατευθυνόμενους ἀπὸ ἐσωτερικὴν μισαλλοδοξίαν καὶ μῖσος. Θέλετε νωπὸν παράδειγμα; Θὰ σᾶς τὸ δώσω: Διὰ νὰ μὴν ἀρθῇ τὸ ΕΜΠΑΡΚΟ, ἐνήργησε στὴν Ἀμερικὴν ὁ πρώην Βασιλεύς. Καὶ ἐνήργησεν ἀθόρυβα καὶ σεμνὰ ὡς Ἕλλην καὶ μόνον. Πῶς ἀντέδρασεν ἡ Κυβέρνησις; Δὲν εὑρῆκεν οὔτε μίαν λέξιν, διὰ νὰ ἀναφερθῇ εἰς τὴν προσφοράν. Ἠμπορεῖ νὰ εἶναι κανεὶς Βασιλόφρων ἢ ὄχι. Ἀλλὰ δὲν ἠμπορεῖ νὰ μὴ συμπεριφέρεται ὡς Ἕλλην. (Χειροκροτήματα).

Παντοῦ ὀδυνηρὰ ὀπισθοδρόμησις

Ἂς μᾶς εἴπουν οἱ κυβερνῆτες ποῖον βῆμα πρὸς τὰ ἐμπρὸς ἐπραγματοποιήθη. Συνωμίλησαν εἰς τὸ Μοντραὶ μὲ τὸν Τοῦρκον Πρωθυπουργὸν καὶ ἐχαρακτήρισαν τὸν «Μαραθώνα» περὶ τῆς ἰδικῆς μας χώρας; Ἔχομεν ἡμεῖς τὸν παράδεισον καὶ δίνομεν συνταγὰς πῶς νὰ τὸν ἐπιτύχουν καὶ ἄλλοι; Καὶ χαρακτηρίζονται — καὶ εἰς τὴν Βουλήν — τὰ διαπραττόμενα ὑπὸ τῆς Τουρκίας, ὡς διεθνὲς σκάνδαλον εἰς βάρος τῆς ἠθικῆς τάξεως καὶ τοῦ Νόμου. Ἀλλὰ ἡ Τουρκία παίει διότι τὸ διεθνὲς αὐτὸ σκάνδαλον δὲν τερματίζεται ἢ ἡ Ἑλληνικὴ Κυβέρνησις, ἡ ὁποία δὲν ἀντιδρᾶ ὅπως πρέπει καὶ ἐπιτρέπει τὴν ἐντύπωσιν ὅτι τὸ ἀνέχεται καὶ τὸ συντηρεῖ; Ἐπικρίνεται ὁ κ. Α. Παπανδρέου, ἐπειδὴ συνιστᾶ τοποθέτησιν μὲ τοὺς ἀδεσμεύτους.

→ ΣΥΝΕΧΕΙΑ στὴν 4η σελίδα

ΤΑΚΤΙΚΗ ΜΕΙΟΔΟΣΙΑΣ Η ΕΞΩΤΕΡΙΚΗ ΠΟΛΙΤΙΚΗ

Εἶναι ὡσὰν ὁ θύτης νὰ καλῇ τὸ θῦμα σὲ διαβουλεύσεις. Ἡ ἰταμότης εἶναι κραυγαλέα. Καὶ ὁ πρωθυπουργὸς τῆς Ἑλλάδας σπεύδει νὰ συναντήσῃ τὸν ἐχθρὸ τοῦ Ἔθνους. Ἕτοιμος νὰ συζητήσῃ καὶ νὰ διαπραγματευθῇ τὰ ἀπαραβίαστα καὶ ἱερὰ χώματα τοῦ τόπου. Τὶς ποτισμένες μὲ αἷμα θάλασσες τοῦ Ἑλληνικοῦ ἀρχιπελάγους. Καὶ μόνον αὐτὸ ἐγγίζει τὰ ὅρια τῆς ἐθνικῆς μειοδοσίας. Διατί δὲν ὀρθώνει ὁ Πρωθυπουργὸς τὸ ἀνάστημα τοῦ Ἔθνους; Διατί δὲν ἀπαντᾶ μὲ τὸν ἀγέρωχο Σπαρτιάτικο τρόπο: «Μολὼν λαβέ»; Μήπως γιατὶ αἰσθάνεται ἔνοχος ἀπέναντι τοῦ ἔθνους καὶ τοῦ στρατοῦ; Τοῦ Σώματος τῶν ἐνδόξων ἀξιωματικῶν ποὺ ἐπροπηλάκισαν καὶ ἐξακολουθοῦν μὲ κάθε εὐκαιρία νὰ μειώνουν; Διαυτὸ δὲ τολμᾶται ἡ γλῶσσα τοῦ σθένους, δὲν τολμᾶ ἡ πρᾶξις ὑπερασπίσεως τῶν δικαίων μας.

Δυστυχῶς ἀρέσκεται μόνον ὁ Πρωθυπουργὸς νὰ παριστάνῃ τὸν Νέστορα τῆς Ἀνθρωπότητος καὶ νὰ δίδῃ συμβουλὰς περὶ τῆς σωτηρίας της. Ἀλλὰ περὶ αὐτῆς πρόκειται ἢ περὶ τῆς ἰδικῆς μας χώρας; Ἔχομεν ἡμεῖς τὸν παράδεισον καὶ δίνομεν συνταγὰς πῶς νὰ τὸν ἐπιτύχουν καὶ ἄλλοι; Καὶ χαρακτηρίζονται — καὶ εἰς τὴν Βουλήν — τὰ διαπραττόμενα ὑπὸ τῆς Τουρκίας, ὡς διεθνὲς σκάνδαλον εἰς βάρος τῆς ἠθικῆς τάξεως καὶ τοῦ Νόμου. Ἀλλὰ ἡ Τουρκία παίει διότι τὸ διεθνὲς αὐτὸ σκάνδαλον δὲν τερματίζεται ἢ ἡ Ἑλληνικὴ Κυβέρνησις, ἡ ὁποία δὲν ἀντιδρᾶ ὅπως πρέπει καὶ ἐπιτρέπει τὴν ἐντύπωσιν ὅτι τὸ ἀνέχεται καὶ τὸ συντηρεῖ; Ἐπικρίνεται ὁ κ. Α. Παπανδρέου, ἐπειδὴ συνιστᾶ τοποθέτησιν μὲ τοὺς ἀδεσμεύτους.

→ ΣΥΝΕΧΕΙΑ στὴν 4η σελίδα

ΤΑ ΠΟΛΙΤΙΚΑ ΓΕΓΟΝΟΤΑ

ΠΕΡΙ ΕΓΚΥΚΛΙΩΝ ΚΑΙ ΠΡΟΣΤΑΣΙΑΣ

Δι' ἐγκυκλίου του ὁ κ. ὑπουργὸς Δημ. Τάξεως πρὸς τὰ Σώματα Ἀσφαλείας, συνιστᾶ ὅπως τόσον οἱ ἄνδρες ὅσον καὶ οἱ ἀξιωματικοὶ «εἶναι ἀφοσιωμένοι εἰς τὰ δημοκρατικὰ ἰδεώδη» καὶ «συμπεριφέρονται μὲ εὐγένειαν πρὸς τοὺς πολίτας ἀνεξαρτήτως τῆς πολιτικῆς τοποθετήσεώς των». Δεδομένου ὅτι οἱ ἀστυνομικοί μας ἔχουν σαφῆ ἐπίγνωσιν τῶν ὑποσχέσεών τους, ἀδυνατοῦμεν νὰ ἑρμηνεύσωμεν τὴν σκοπιμότητα τῆς ἀπευθυνομένης πρὸς αὐτοὺς ἐγκυκλίου. Ἀλλὰ οἱ προπηλακιζόμενοι καὶ ὑποφέροντες τὰ πάνδεινα ὑπὸ τῶν ἐχθρῶν τῆς Δημοκρατίας καὶ τῆς κοινωνικῆς γαλήνης ἄνδρες καὶ ἀξιωματικοὶ τῶν Σωμάτων Ἀσφαλείας ὑπὸ ποίου «ὑπουργοῦ» καὶ μὲ ποίαν «ἐγκύκλιόν» του θὰ προστατευθοῦν ἀπὸ τὴν μανίαν τῶν ἀναρχικῶν καὶ τῶν κομμουνιστῶν;

ΝΕΟΛΑΙΑ ΚΑΙ Α.Ε.Ι.

Μία ἀπὸ τὰς πικρὰς διαπιστώσεις τῆς ἐποχῆς εἶναι καὶ αὐτὴ κατὰ τὴν ὁποίαν ἡ Νεολαία μας ὁδηγεῖται εἰς πλήρη σχεδὸν ἀδιαφορίαν ἐπὶ τῶν ἐθνικῶν μας θεμάτων. Πῶς νὰ μὴν συμβῇ ὅμως αὐτό, ὅταν εἰς τὰ Πανεπιστήμια οὐδεὶς ἔχει τὴν τόλμην νὰ ἀναφερθῇ εἰς τὰ ἐθνικά μας δίκαια; Μετὰ τὴν «κάθαρσιν», φόβος καὶ τρόμος ἐκυρίευσε τοὺς πάντας κάτω ἀπὸ τὴν ἀπόλυτον ἐπιβολὴν τῶν ἀριστερῶν καὶ τῆς ἐπικρεμομένης ἀπειλῆς νὰ χαρακτηρισθοῦν ὑπὸ τούτων ὡς... χουντικοί! Διότι εἶναι ἀποδεδειγμένον ὅτι εἰς τὰ Α.Ε.Ι. ὁποιος ὁμιλεῖ διὰ Θρησκείαν, Οἰκογένειαν καὶ Πατρίδα, αὐτομάτως θεωρεῖται... χουντικός!!

ΤΙ ΕΚΕΡΔΙΣΕΝ;

Ἀποροῦμεν ὅπως ὅλοι οἱ ἁπλοὶ καὶ ἄγνοι Ἕλληνες καὶ ἐρωτοῦμεν: Μήπως εἰς τὸ Μοντραὶ ἐτέθησαν ὑπὸ διαπραγμάτευσιν τὰ ἐθνικά μας δικαιώματα καὶ μόνον αὐτά; Δυστυχῶς, ὅλα τὰ δεδομένα ποὺ ἔχομεν εἰς χεῖρας μας πείθουν ὅτι πράγματι αὐτὸ συνέβη. Τὸ Μοντραὶ ὑπῆρξεν ὁ χῶρος ὅπου ἡ Ἑλλὰς δὲν «ἐπαζάρευσε» τὰ καταπατηθέντα δίκαιά της, ἀλλὰ τὰ ποσοστὰ τῆς σαρκός της, ποὺ ὁ Τοῦρκος θὰ ἀποσπάσῃ διὰ τῆς μαχαίρας τῶν διαπραγματεύσεων. Καὶ τότε τί... ἐκέρδισε ὁ κ. Καραμανλῆς; Ὀλίγον χρόνον ὑπὲρ... τοῦ ἑαυτοῦ του!

ΠΕΡΙ... ΕΝΟΤΗΤΟΣ ΜΕ ΚΡΑΤΟΥΜΕΝΟΥΣ

Μετὰ τὰς δηλώσεις τοῦ κ. Ἐτσεβίτ, εἶναι καιρὸς πλέον νὰ ἀρχίσῃ ἡ ψυχικὴ καὶ ὑλικὴ προπαρασκευὴ τῶν Ἑλλήνων διὰ τὴν χαλύβδωσιν τῆς ἀμύνης τῆς πατρίδος, τοῦ μόνου μέσου ποὺ δύναται νὰ σεβασθῇ ὁ βάρβαρος ἐπιδρομεὺς καὶ ὁ πρωτεργάτης τοῦ «Ἀττίλα» κ. Ἐτσεβίτ, ποὺ ἔσπειρε τὴν συμφορὰν καὶ αἱματοκύλησε τὸν μαρτυρικὸν ἑλληνικὸν λαὸν τῆς μεγαλονήσου. Καὶ ἡ ψυχικὴ χαλύβδωσις τοῦ Ἔθνους θὰ ἐπιτευχθῇ μόνον μὲ τὴν Ἐθνικὴν Ἑνότητα. Ὅμως μπορεῖ νὰ ὑπάρξῃ Ψυχικὴ Ἐθνικὴ Ἑνότης μὲ τοὺς πλέον «ἐντίμους Ἀξιωματικοὺς τοῦ Στρατοῦ μας εἰς τὴν σῆψιν τῶν φυλακῶν»;

ΟΥΔΕΜΙΑ ΑΝΤΙΔΡΑΣΙΣ

Ἀποροῦμεν διατί οἱ πνευματικοί μας ἄνθρωποι εἴτε ἐντὸς εἴτε ἐκτὸς τῆς ἐξουσίας εὑρισκόμενοι, δὲν συμμερίζονται τὴν ἀγωνίαν τῶν σκεπτομένων Ἑλλήνων σχετικῶς μὲ τὸ κατατάντημα τῆς παιδείας μας. Οὐδὲν ἔχει ἐνεργηθῆ μέχρι τοῦδε διὰ νὰ τεθῇ ἐπὶ τέλους κάποια τροχοπέδη εἰς τὸ φοβερὸν ὀλίσθημα ποὺ μετ' ὀλίγον θὰ ὁδηγήσῃ τὸ Ἔθνος εἰς τὸν κρημνόν. Ἐν ὀνόματι τῆς Δημοκρατίας ἀφέθησαν ἐλεύθερες αἱ πύλαι τῶν ἐκπαιδευτικῶν μας Ἱδρυμάτων διὰ νὰ εἰσέλθουν ἐντὸς αὐτῶν τὰ τέρατα τῆς προπαγάνδας, ποὺ θὰ ὑποδουλώσουν αὔριον τὸν λαὸν εἰς τὴν πλέον στυγνὴν τυραννίαν τοῦ ἐρυθροῦ ὁλοκληρωτισμοῦ.

ΜΟΝΟΝ ΦΟΡΟΛΟΓΙΑ!

Οὐδὲν ἐκ τῶν ἐσωτερικῶν μας προβλημάτων ἔχει λυθῆ. Ἡ Κυβέρνησις οὐδὲν πράττει διὰ τὴν τόνωσιν τῆς οἰκονομικῆς ζωῆς τοῦ τόπου, τὴν κίνησιν τῶν κεφαλαίων, τὴν λῆψιν μέτρων διὰ τὴν τόνωσιν τοῦ ἐπενδυτικοῦ ἐνδιαφέροντος, τὴν καθιέρωσιν στοιχειωδῶν κινήτρων ὑπὲρ τῆς ἰδιωτικῆς πρωτοβουλίας. Ἀντὶ τούτων, ἠσχέσθη νὰ ἐκδίδῃ αὐστηρὰς διαταγὰς πρὸς τοὺς Ἐφόρους διὰ νὰ λαμβάνωνται τὸ πλέον πιεστικὰ μέτρα εἰς βάρος τῶν φορολογουμένων. Τὸ οἰκονομικὸν ἀφέθη εἰς τὴν τύχην του καὶ εἰς χεῖρας τῶν Ἐφόρων!

Ἐπίκαιρα

ΛΑΪΚΟΝ ΜΕΤΩΠΟΝ

Ὁ κ. Πρόεδρος τῆς Κυβερνήσεως, ἐκὼν ἄκων, ἔρχεται εἰς τοὺς λόγους μας μὲ καθυστέρησιν ὅμως μιᾶς ὁλοκλήρου τριετίας. Ἀπὸ τότε ἐπεσημάναμεν τὸν κίνδυνον διὰ τὴν συγκρότησιν «Λαϊκοῦ Μετώπου» μὲ πρόθεσιν τὴν κατάλυσιν καὶ τῶν τελευταίων ἐθνικῶν ἐρεισμάτων εἰς τὸν χιλιοταπεινωμένον αὐτὸν τόπον, καὶ τὴν προετοιμασίαν τῶν δεσμῶν διὰ τὴν ἐπιβολὴν ἐρυθρᾶς τυραννίας. Τώρα ποὺ συνειδητοποιεῖ ὅτι αἱ προβλέψεις μας γίνονται ὀδυνηρὰ πραγματικότης, ἀνησυχεῖ ὀψίμως. Μήπως ὅμως εἶναι πολὺ ἀργὰ διὰ θεραπείαν τοῦ κακοῦ;

ΦΩΤΟΓΡΑΦΙΚΟ ΡΕΠΟΡΤΑΖ ΑΠΟ ΤΗΝ ΟΜΙΛΙΑ ΤΟΥ κ. ΧΡ. ΜΙΧΑΛΟΥ: Τὰ κλισέ μας δείχνουν τὴν κατάμεστη ἀπὸ ἀκροατὰς αἴθουσα τῆς «Ἀναπλάσεως», γεγονὸς ποὺ διαψεύδει τοὺς διαστρεβλωτὰς τῆς ἀληθείας καὶ τῆς πραγματικότητος, γνωστοὺς κονδυλοφόρους τοῦ Ἀθηναϊκοῦ Τύπου, ποὺ ἀνερυθριάστως ἔγραψαν περὶ «ὀλίγων νοσταλγῶν» ἢ περὶ «ἄδειας αἰθούσης» κ.λ.π. Εἰς τὸ ἄκρον δεξιὰ ὁ κ. ΧΡΗΣΤΟΣ ΜΙΧΑΛΟΣ ὁμιλῶν

Ἀχαϊκὲς ἑβδομάδες

Ὁ κ. Νικόλαος Χανὸς νέος Νομάρχης Ἀχαΐας

ΑΝΑΛΑΜΒΑΝΕΙ ΣΥΝΤΟΜΑ ΤΑ ΚΑΘΗΚΟΝΤΑ ΤΟΥ

Στὰ πλαίσια μεταθέσεων, γιὰ ὑπηρεσιακοὺς λόγους, τοποθετεῖται στὴ Νομαρχία μας ὁ κ. Νικ. Χανός, μετατιθέμενος ἀπ' τὴ Νομαρχία Ἰωαννίνων.

Ὁ κ. Χανὸς εἶναι ἡλικίας 42 χρόνων, ἔγγαμος καὶ πατέρας δύο ἀγοριῶν. Κατάγεται ἀπὸ τὴν Ἄνδρο καὶ παράλληλα μὲ τὴ φοίτησή του στὴ Σχολὴ Εὐελπίδων, σπούδασε στὸ Πανεπιστήμιο τῶν Ἀθηνῶν καὶ στὴν Ἀνώτατη Σχολὴ Οἰκονομικῶν Ἐπιστημῶν, παίρνοντας τὰ πτυχία Νομικῆς καὶ Οἰκονομολόγου.

Διορίστηκε τὸ 1974 γιὰ πρώτη φορὰ Νομάρχης Λαρίσης καὶ μετὰ τρία χρόνια μετατέθηκε στὴ Νομαρχία Ἰωαννίνων.

Ὡς τὸ 1974, ποὺ διορίστηκε Νομάρχης, ἐξασκοῦσε τὸ ἐπάγγελμα τοῦ δικηγόρου στὸν Πειραιᾶ.

Σὲ χθεσινὴ ἐπικοινωνία μάς μὲ τὸ νέο Νομάρχη κ. Χανό, μᾶς πληροφόρησε ὅτι ἀκόμη δὲν ἔχει πάρει τὰ ὑπηρεσιακὰ ἔγγραφα τῆς μεταθέσεώς του καὶ ὅτι σύντομα θὰ ἐπισκεφθῆ τὸν ὑπουρὸ Ἐσωτερικῶν κ. Στράτο καὶ θὰ ἔχει ἐπαφὲς μὲ τὸ συμπολίτη ὑπουργὸ Προεδρίας κ. Στεφανόπουλο, τὸν ὑφυπουργὸ Ἐξωτερικῶν κ. Ζαΐμη καὶ τοὺς βουλευτὲς Ἀχαΐας.

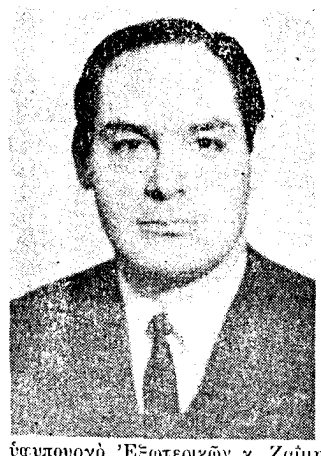

Πάντως, καθὼς μᾶς εἶπε, θὰ ἐπιδιώξει τὸ συντομότερο δυνατὸ νὰ βρεθεῖ στὴ νέα του Νομαρχία καὶ δὲν ἀπέκρυπτε τὴν ἱκανοποίησή του γιὰ τὴ μετάθεσή του στὴν Ἀχαΐα.

● Ὁ Νομάρχης Ἀχαΐας κ. Σπῦρος Τσίρκας, μετατίθεται στὴ Νομαρχία Μαγνησίας.

Τὰ ἀστυνομικὰ ὄργανα νὰ ὑπηρετοῦν τοὺς πολίτες

ΠΑΡΑΙΝΕΣΕΙΣ ΤΟΥ κ. ΑΝΩΤΕΡΟΥ ΧΩΡΟΦΥΛΑΚΗΣ

Σὲ συγκέντρωση ἀξιωματικῶν καὶ ἀνδρῶν τῶν ὑπηρεσιῶν τῆς ἕδρας τῆς Α.Α.Χ. Α.Ε. μίλησε ὁ νέος Ἀνώτερος Διοικητὴς Χωροφυλακῆς ταξίαρχος κ. Βασ. Μιχαήλ.

Ὁ κ. Ἀνώτερος Χωροφυλακῆς ἀπηύθυνε συστάσεις καὶ παραινέσεις στοὺς ἀξιωματικοὺς καὶ ἄνδρες καὶ διὰ μακρῶν ἀνέλυσε τὶς κατευθυντήριες γραμμὲς ἐντὸς τῶν ὁποίων πρέπει νὰ κινοῦνται, γιὰ τὴν ἐκτέλεση τῶν καθηκόντων τους, τὰ ἀστυνομικὰ ὄργανα.

Συνέστησε ἀντικειμενικὴ καὶ ἀπερόληπτη ἐφαρμογὴ τῶν νόμων καὶ κυρίως τόνισε τὶς ὑποχρεώσεις τῶν ἀστυνομικῶν ὀργάνων καὶ τὴν συμπεριφορά τους ἔναντι τοῦ πολίτου. Παρομοίασε τοὺς πολίτες ὡς ἐργοδότη καὶ ὡς ὑπαλλήλους τὰ ἀστυνομικὰ ὄργανα καὶ ἀπήτησε νὰ συμπεριφέρονται πρὸς τοὺς πολίτες ὡς ὑπάλληλοι πρὸς τὸν ἐργοδότη τους.

Ὁ νέος Ἀνώτερος Διοικητὴς κ. Βασ. Μιχαὴλ ἀπευθύνει συστάσεις στοὺς συγκεντρωθέντες ἀστυνομικοὺς

Πενήντα ἑλληνικὲς χορωδίες στὸ 3ο Χορωδιακὸ Φεστιβὰλ

ΜΕΤΑΞΥ ΤΩΝ ΟΠΟΙΩΝ ΤΟΥ ΑΙΓΙΟΥ ΚΑΙ ΤΩΝ ΠΑΤΡΩΝ

«Πενήντα χορωδιακὰ συγκροτήματα ἀπ' ὅλη τὴ χώρα, δήλωσαν συμμετοχὴ στὸ 3ο ΧΟΡΩΔΙΑΚΟ ΦΕΣΤΙΒΑΛ ΑΘΗΝΩΝ ποὺ θὰ γίνη ἀπὸ 16—22 Ὀκτωβρίου 1978, στὸ ξενοδοχεῖο Χίλτον τῆς Ἀθήνας καὶ ποὺ ὀργανώνεται ἀπὸ τὴν Χορωδία ὑπαλλήλων Ἐμπορικῆς Τραπέζης τῆς Ἑλλάδος. Συγκεκριθένα θὰ πάρουν μέρος Χορωδίες ποὺ θὰ ἐκπροσωπήσουν τὶς πόλεις, Ἀθήνα, Ἀργίνιο, Αἴγιο, Ἀταλάντη Βόλο Γουμενίτσα, Ἐλασσόνα, Θεσσαλονίκη, Καλαμάτα, Καρδίτσα, Κέρκυρα, Κερατσίνι (Πειρ.,) Κηφισιά, Κόρινθο, Λαμία, Λάρισα, Λειβαδιά, Λευκάδα, Πάτρα, Πειραιᾶ Ν. Σμύρνη, Ρέθυμνο, Ρόδο καὶ Φλώρινα.

Ἀκόμη θὰ πάρουν μέρος, ἐκτὸς διαγωνισμοῦ, 10 διαλεχτὰ χορωδιακὰ συγκροτήματα ἀπὸ τὶς χῶρες Δυτικὴ Γερμανία, Ἑλβετία, Βουλγαρία, Ἰταλία, Οὐγγαρία, Νορβηγία. Σοβιετ. Ἕνωση καὶ Τσεχοσλοβακία. Οἱ χορωδίες αὐτὲς θὰ ἐκτελέσουν λαϊκὰ χορωδιακὰ τραγούδια ἢ κάθε μὰ τοῦ τόπου της καὶ ἄλλα ἔργα ἀπὸ τὸ διεθνὲς ρεπερτόριο. Ὑπολογίζεται ὅτι στὸ 7ήμερο τῶν ἐκδηλώσεων θὰ φθάσουν στὴν Ἀθήνα 2.500 περίπου Ἕλληνες καὶ ξένοι χορωδοί, ἐνῶ τὶς ἐκδηλώσεις τοῦ Φεστιβάλ. θὰ παρακολουθήσουν πάνω ἀπὸ 50.000 ἀκροατές.

Τὰ στοιχεῖα αὐτὰ μᾶς δίνουν ἀναγλυφο τὸ μέγεθος τῆς ἐπιτυχίας ποὺ εἶχε ἡ καθιέρωση τοῦ νέου θεσμοῦ στὴν Ἑλλάδα, ἀλλὰ καὶ τὴν τεράστια προέκταση ποὺ παίρνουν οἱ φετεινὲς ἐκδηλώσεις του, ποὺ σίγουρα θὰ ἀποτελέσουν τὸ μεγαλύτερο καὶ σοβαρώτερο καλλιτεχνικὸ γεγονὸς τῆς χρονιᾶς.

Τέλος ἂν ὑπολογισθεῖ ὅτι ζήτησαν νὰ συμμετάσχουν περισσότερα ἀπὸ 40 εὐρωπαϊκὰ συγκροτήματα — ποὺ δὲν ἦταν δυνατὸν νὰ καλεσθοῦν ὅλα — εὔκολα διαφαίνεται ὅτι τὸ Χορωδιακὸ Φεστιβὰλ Ἀθηνῶν ἐξελίσσεται σὲ μιὰ ἀπὸ τὶς σοβαρώτερες καὶ μεγαλύτερες εὐρωπαϊκὲς διοργανώσεις τοῦ εἴδους.

Συστάσεις τῆς Ἀστυνομίας πρὸς ἰδιοκτήτας οἰκιῶν κ.λ.π.

ΓΙΑ ΤΗΝ ΠΡΟΛΗΨΗ ΚΛΟΠΩΝ

Εἶναι σὲ ὅλους γνωστό, ὅτι οἱ Ἀστυνομικοὶ Ὑπάλληλοι τῆς Ἀστυνομικῆς Διευθύνσεως Πατρῶν, μαζὶ μὲ τὰ πολλὰ καὶ ποικίλα καθήκοντά τους, ἐπιτηροῦν ὑπεύθυνα σέ ὅλη τὴν ἔκταση τῆς ἁρμοδιότητός τους, τὶς οἰκίες καὶ τὰ καταστήματα γιὰ τὴν πρόληψη κλοπῶν, διαρρήξεων καθὼς καὶ ἄλλων παρανόμων πράξεων.

Πολλὲς φορὲς ὅμως παρὰ τὴ φιλότιμη προσπάθεια πρὸς τὴν κατεύθυνση αὐτὴ τῶν Ἀστυνομικῶν Ὑπαλλήλων, δὲν ἐξασφαλίζεται ἀπόλυτα ἡ προστασία τῆς περιουσίας τῶν κατοίκων, διότι δὲν καταβάλλεται, παράλληλα κι' ἀπ' αὐτούς, ἡ δέουσα ἐπιμέλεια ἐξασφαλίσεως τῶν περουσιακῶν στοιχείων τους.

Ὕστερα ἀπ' αὐτὰ κρίνεται σκόπιμη ἡ παράθεση τῶν παρακάτω συστάσεων πρὸς τοὺς ἰδιοκτήτας γενικά, ἡ συμμόρφωση πρὸς τὶς ὁποῖες θέλουμε νὰ πιστεύουμε ὅτι θὰ περιορίση στὸ ἐλάχιστο τὰ κρούσματα προσβολῆς τῶν ἀγαθῶν πού προαναφέρουμε:

1) Οἱ διαχειρισταί, οἱ θυρωροὶ καθὼς καὶ οἱ ἔνοικοι τῶν πάσης φύσεως κτιριακῶν συγκροτημάτων θὰ πρέπει νὰ συνειδητοποιήσουν τὴν ὑποχρέωση ὅτι ἡ θύρα τῆς κεντρικῆς εἰσόδου, ὅπως καὶ κάθε ἄλλο σημεῖο, πού προσφέρεται γιὰ εἴσοδο στὸν κακοποιὸ αὐτῆς τῆς κατηγορίας, εἶναι ἀνάγκη νὰ ἀσφαλίζωνται.

2) Οἱ ἔνοικοι μονοκατοικιῶν ὡς καὶ διαμερισμάτων, ὅταν ἀπουσιάζουν, (τοῦτο ἐπιβάλεττται ἰδιαίτερα κατὰ τοὺς καλοκαιρινοὺς μῆνες) ἢ ὅταν ἡσυχάζουν κοιμώμενοι θὰ πρέπει νὰ κλειδώνουν τὴν θύρα τους. Τὸ ἁπλὸ κλείσιμο δὲν προσφέρει σχεδὸν καμμίαν ἀσφάλειαν. Ὡς πρὸς τὰ παράθυρα, καθὼς καὶ τὰ ἄλλα εὐπρόσβλητα σημεῖα τοῦ διαμερίσματος ἢ τῆς μονοκατοικίας, θὰ πρέπει κι' αὐτὰ νὰ μεθοδεύωνται ἀπὸ τοῦ ἰδιοκτήτου οἱ ἀσφαλέστεροι τρόποι διαφυλάξεώς τους.

3) Οἱ καταστηματάρχες θὰ πρέπει νὰ γνωρίζουν, καὶ ἀσφαλῶς τὸ γνωρίζουν, ὅτι οἱ ἐπιχειρήσεεις τους εἶναι ὁ κυριώτερος στόχος τῶν κακοποιῶν. Καὶ τοῦτο, διότι,ἡ, μὲ ὁποιοδήποτε τρόπο, εἴσοδος τοῦ κακοποιοῦ στὸ κατάστημα, ποτὲ δὲν γίνεται νὰ φύγη ἐπ' αὐτὸ μὲ «ἄδεια τὰ χέρια του». Γι' αὐτὸ ὁ κάθε καταστηματάρχης θὰ πρέπει ἀπὸ μόνος του νὰ παίρνη, ὅσο περισσότερα μπορεῖ, μέτρα ἀσφαλείας τῆς περιουσίας του. Εἶναι ἐξ ἄλλου γνωστό, ὅτι ὁ πειρασμὸς τοῦ κακοποιοῦ εἶναι ἀκατανίκητος ὅταν βλέπει τὶς προθῆκες. Καὶ ἡ ἀπόφασή του νὰ «χτυπήσει» παίρνεται γρήγορα ἀπ' αὐτὸν, ὅταν τὰ μέτρα ἀσφαλείας εἶναι εὐκόλως ἀχρηστεύσιμα. Εἶναι δὲ ἀκόμη εὐκολώτερη «ἐπιχείρηση», ὅταν δὲν ὑπάρχει οὔτε ὁ στοιχειωδῶς ἐπιβαλλόμενος ἐξωτερικὸς φωτισμός.

4) Οἱ ἰδιοκτῆτες καὶ οἱ ὁδηγοὶ τῶν πάσης φύσεως ὀχημάτων, ποτὲ δὲν πρέπει ν' ἀφήνουν αὐτὰ ἀνασφάλιστα καὶ πολὺ περισσότερο ν' ἀφήνουν μέσα σ' αὐτὰ χρήματα ἢ ἄλλα ἀντικείμενα ἀξίας.

5) Τὸ σύστημα συναγερμοῦ, ὅπου μέχρι σήμερα ἐφαρμόσθηκε, ἔχει ἀποδώσει ἄριστα ἀποτελέσματα.

Ἐπιδίωξη καὶ ἐπιθυμία τῆς Ἀστυνομίας εἶναι τὸ πῶς θὰ ἐπιτύχη τὴ μεγαλύτερη δυνατὴ ἀσφάλεια τῆς περιουσίας τῶν κατοίκων τῆς πόλεως. Καὶ θὰ τὸ ἐπιτύχη, πιστεύουμε, ἐὰν γίνουν κατανοητὲς οἱ παραπάνω συστάσεις μας.

Ἐκ τῆς Ἀστυνομικῆς Διευθύνσεως Πατρῶν.

ΕΠΙΔΑΥΡΙΑ

Ἀπὸ μέρες βρίσκεται στὴν Ἐπίδαυρο τὸ κλιμάκιο τοῦ Ἐθνικοῦ Θεάτρου καὶ ἄρχισε δοκιμὲς τῆς τραγῳδίας «Φοίνισσες» ποὺ θὰ παρουσιάσει 29 καὶ 30 Ἰουλίου.

Οἱ «Φοίνισσες» ὅπως εἶναι γνωστὸ θὰ παρουσιαστοῦν σὲ μετάφραση Γεράσιμου Σπατιλᾶ, σκηνοθεσία Ἀλέξη Μινωτῆ, σκηνικὰ - κοστούμια Διονύση Φωτόπουλου, μουσικὴ Μίκη Θεοδωράκη, χορογραφία Μαρίας Μ. Χόρς καὶ μουσικὴ διδασκαλία Ἕλλης Νικολαΐδη.

Παίρνουν μέρος μὲ τὴ σειρὰ ποὺ ἐμφανίζονται οἱ ἠθοποιοί: Ἑλένη Χατζηαργύρη, Θ. Μορίδης, Μαρ. Σκούντζου, Χρ. Πάρλας, Τ. Βουλαλᾶς, Β. Κανάκης, Ζ. Τσάπελης, Ἀλ. Ἀντωνόπουλος, Κ. Κοσμόπουλος, Ν. Τσακίρογλου, Ἀλ. Μινωτῆς καὶ στὸ χορὸ Π. Καπιτσινέα, Α. Πασπάτη, Ν. Κατσέλη, Ε. Ρήγα, Α. Γλυκοφρύδη κ.ἄ.

ΜΙΑ ΕΞΑΙΡΕΤΙΚΗ ΕΚΔΗΛΩΣΙΣ ΤΗΣ ΧΡΙΣΤΙΑΝΙΚΗΣ ΕΣΤΙΑΣ ΕΙΣ ΤΑΣ ΠΑΤΡΑΣ

Ἐν μέσω μεγάλης συγκεντρώσεως κυριῶν καὶ δεσποινίδων, ἐγένετο τὴν 30ην Μαΐου ἐ.ἔ. τὸ ἀπόγευμα, ἐπὶ τῇ λήξει τοῦ ἐφετεινοῦ χειμερινοῦ ἱεραποστολικοῦ ἔργου τῆς Χριστιανικῆς Ἑστίας Πατρῶν, ὡραία ἑορταστικὴ ἐκδήλωσις εἰς τὴν αἴθουσάν των τῆς ὁδοῦ Κανάρη, ἄνωθεν τῆς Διακιδείου Σχολῆς Λαοῦ.

Κατὰ τὴν ἐκδήλωσιν ἔκαμε μίαν ἐξαιρετικὴν ὁμιλίαν ἡ δεσποινὶς Ἀγγελικὴ Διον. Μπότσαρη, διδασκάλισσα τοῦ Ἀρσακείου, ἡ ὁποία, τὸ παιδαγωγικὸν καὶ σύγχρονον θέμα της «Ἀγαπᾶμε τὰ παιδιά μας;» ἐχειρίσθη μὲ πολλὴν παραστατικότητα καὶ παρέθεσε σκέψεις καὶ χαρακτηριστικὰ παραδείγματα, πού ἱκανοποίησαν πολὺ καὶ πολλὰς ἀπὸ τὰς ἀκροατρίας ἐπροβλημάτισαν.

Ἐξ ἄλλου ἀπηγγέλθησαν ἐκλεκτὰ ποιήματα καὶ ἐψάλησαν ἄσματα, τὴν ὅλην δὲ ἐκδήλωσιν ἐπεσφράγισε μὲ ὀλίγας ἐποικοδομητικὰς σκέψεις ὁ πανσ. ἀρχιμανδρίτης Χριστόδουλος Παπαγιάννης.

ΕΠΑΝΑΡΧΙΖΟΥΝ ΤΟ «ΛΟΥΝΑ ΠΑΡΚ» ΚΑΙ ΟΙ «ΠΑΝΘΕΟΙ»

Μετὰ ἀπὸ τὸν συμβιβασμὸ ποὺ ἔκαναν ΕΡΤ καὶ ἠθοποιοὶ ξαναρχίζουν καὶ πάλι ὡρισμένα σήριαλ.

Τὴν ἐρχόμενη Πέμπτη 8 Ἰουνίου θὰ προβληθῆ ἡ γνωστὴ παραγωγὴ «Λούνα - Πάρκ», τὴν Παρασκευὴ 9 Ἰουνίου οἱ «Πανθέοι».

ΕΚΔΟΣΕΙΣ

Ἐκυκλοφόρησαν, ἐπιμελημένα ὅπως πάντα, τὰ «ΑΧΑΪΚΑ ΧΡΟΝΙΚΑ» τεῦχος 17, Ἰανουάριος - Μάρτιος 1978 πού ἐκδίδουν μὲ τόση στοργὸ οἱ Πατρινοὶ τῆς Ἀθήνας. Ἡ προσπάθεια αὐτὴ, στὸ νὰ γίνει τὸ περιοδικὸ αὐτό, ὁ πνευματικός χῶρος ὅπου θὰ συναντιῶνται οἱ μνῆμες τῆς Ἀχαΐας, οἱ ἱστορίες καθὼς καὶ οἱ σημαντικοὶ Ἀχαϊοὶ τοῦ καιροῦ μας, φαίνεται νὰ κατοξιώνεται, ἐνῶ βασικὰ τιμᾶται μέσα ἀπὸ τὶς στῆλες τοῦ περιοδικοῦ, ὁ σεβασμὸς στὴ γῆ τῆς Ἀχαΐας.

ΕΘΝΙΚΗ ΑΛΗΘΕΙΑ
ΜΗΝΙΑΙΑ ΠΟΛΙΤΙΚΗ ΕΦΗΜΕΡΙΣ
Ἔτος 1ον - Ἀρ. φύλλου 1
Ἰδιοκτήκτης - Ἐκδότης
Διευθυντὴς - Ὑπεύθυνος: καὶ Προϊστάμενος Τυπογραφείου
ΔΗΜΗΤΡΙΟΣ ΚΑΖΑΝΗΣ
Τράπεζα Αἰγιαλείας
Ετησία συνδρομὴ δρ. 400

ΕΥΟΙΩΝΕΣ ΠΡΟΟΠΤΙΚΕΣ ΓΙΑ ΤΗΝ ΠΕΡΙΟΧΗ ΜΑΣ

Ἐλπίδες γιὰ πετρέλαια στὴν Β. Δ. Πελοπόννησο

ΑΡΧΙΖΟΥΝ ΕΝΤΟΣ ΤΟΥ ΕΤΟΥΣ ΓΕΩΤΡΗΣΕΙΣ

Σὲ ἀπάντηση ἐρωτήσεως, σχετικὰ μὲ τὶς διεξαγόμενες ἔρευνες σὲ περιοχὲς τῆς Δυτικῆς Πελοποννήσου, γιὰ τὴν ἀνεύρεση πετρελαίου, ὁ ὑπουργὸς Βιομηχανίας καὶ Ἐνεργείας κ. Μιλτιάδης Ἔβερτ: ἀναφέρει σὲ ἔγγραφό του ὅτι ἡ Δημοσία Ἐπιχείρηση Πετρελαίου, ἀμέσως ἀπὸ τῆς ἱδρύσεώς του θεώρησε ὁλόκληρη τὴν περιοχὴ τῆς Β. Δ. Πελοποννήσου ὡς πρώτης προτεραιότητος.

Ἔτσι, συγκέντρωσε καὶ ἀξιολόγησε ὅλα τὰ διαθέσιμα στοιχεῖα τῶν προηγουμένων ἐρευνῶν, ποὺ περιλαμβάνει φωτογεωλογία, γεωλογία, γεωτεκτονική, γεωφυσικὴ κλπ. γιὰ τὶς ὁποίες ἔχει δαπανήσει μέχρι στιγμῆς, πλέον τῶν 100 000.000 δρχ.

Τὰ μέχρι σήμερα στοιχεῖα τονίζει ὁ κ. Ἔβερτ, εἶναι ἐνθαρρυντικὰ καὶ οἱ ἔρευνες πρόκειται νὰ συνεχισθοῦν. Ἐπεκτεινόμενες καὶ στὴν θάλασσα θὰ ὁλοκληρωθοῦν μὲ ἀναγνωριστικὲς γεωτρήσεις, συνολικοῦ προϋπολογισμοῦ 160.000.000 δρχ.

Θὰ πρέπει νὰ σημειωθῆ ὅτι, οἱ γεωφυσικὲς ἐρευνητικὲς ἐργασίες ποὺ ἐξετέλεσε ἡ ΔΕΠ ἔγιναν μὲ τὴν βοήθεια ἀλλοδαπῶν πετρεραμένων Ἑταιριῶν, ἀλλὰ ὁ προγραμματισμός, ἡ μελέτη καὶ ἡ ἀξιολόγηση τῶν στοιχείων ἔγιναν ἀπὸ συνεργεῖα τῆς ΔΕΠ. Ἀπὸ αὐτὰ προέκυψε ἡ ἀνάγκη συμπληρώσεως καὶ μερικῶς, ἐλέγχου τῶν ἐρευνῶν καὶ γι' αὐτὰ, ἀπὸ 20 Μαΐου, τρέχ. ἔτους τὰ συνεργεῖα τῆς ΔΕΠ πλέον, συμπληρώνουν τὴν ἔρευνα. Μετὰ τὴν ἀποπεράτωση τῶν συμπληρωματικῶν τούτων ἐρευνῶν καὶ τὴν ἐπεξεργασία των, θὰ ὁρισθοῦν οἱ ἀκριβεῖς θέσεις ἐκτελέσεως τῶν ἐρευνητικῶν γεωτρήσεων. Τοῦτο προγραμματίζεται νὰ γίνη ἐντὸς τοῦ 1978.

ΚΑΤΑΣΚΕΥΗ ΤΣΙΜΕΝΤΑΥΛΑΚΩΝ ΣΤΟΥΣ ΠΕΤΣΑΚΟΥΣ

Ὁ Πρόεδρος τῆς Κοινότητος Πετσάκων προκηρύσσει μυστικὸ μειοδοτικὸ διαγωνισμὸ γιὰ τὴν κατασκευὴ τοῦ ἔργου «κατασκευῆς τσιμενταυλάκων».

Ὁ προϋπολογισμὸς τῆς δαπάνης τῶν δημοπρατουμένων ἐργασιῶν ἀνέρχεται εἰς δρχ. (600.000).

Ὁ διαγωνισμὸς θὰ διενεργηθεῖ τὴν 18ην τοῦ μηνὸς Ἰουνίου τοῦ ἔτους 1978 ἡμέρα Κυριακὴ καὶ ὥρα 11ην π.μ. ἕως 12ην μεσημβρινὴ στὸ γραφεῖο τῆς Κοινότητος ἐνώπιον τῆς ἁρμοδίας ἐπιτροπῆς.

ΤΣΙΜΕΝΤΑΥΛΑΚΕΣ ΣΤΟ ΧΡΥΣΑΝΘΙΟ

Ἐκτίθεται σὲ μειοδοτικὸ διαγωνισμὸ μὲ ἐνσφράγιστες προσφορὲς ἡ ἐκτέλεση τοῦ ἔργου ἀρδευτικῶν τσιμενταυλάκων προϋπολογισμοῦ δδαπάνης δραχμῶν 250.000 τῆς κοινότητος Χρυσανθίου.

ΕΞΕΔΟΘΗ ΑΠΟ ΤΟ ΥΠΟΥΡΓΕΙΟ

ΤΟ ΠΡΟΓΡΑΜΜΑ ΕΙΣΑΓΩΓΙΚΩΝ ΕΞΕΤΑΣΕΩΝ ΓΙΑ ΤΑ ΛΥΚΕΙΑ

ΑΡΧΙΖΟΥΝ ΣΤΙΣ 22 ΙΟΥΝΙΟΥ

Ἀπὸ τὸ Ὑπουργεῖο Παδείας ἀνακοινώθηκε τὸ πρόγραμμα εἰσιτηρίων ἐξετάσεων τῶν ἀποφοίτων Γυμνασίου γιὰ τὰ Λύκεια τοῦ σχολικοῦ ἔτους 1977—1978 ποὺ ἔχουν ὡς ἑξῆς:

Α' ΤΕΧΝΙΚΟΥ ΚΑΙ ΕΠΑΓΓΕΛΜΑΤΙΚΟΥ ΛΥΚΕΙΟΥ: Πέμπτη 22.6.1973, Ἔκθεση, Παρασκευὴ 23.6.1978, Μαθηματικά, Σάββατο 24.6.1978 Χημεία — Γεωγραφία, Δευτέρα 26.6.1978, Φυσική.

Β' ΓΕΝΙΚΟΥ ΛΥΚΕΙΟΥ: Τρίτη 27.6.1978, Ἔκθεση, Τετάρτη 28.6.1978, Ἀρχαία Ἑλληνικά, Πέμπτη 29.6.1978 Ἱστορία — Φυσική, Παρασκευὴ 30.6.1978 Μαθηματικά.

Οἱ ἐξετάσεις θὰ ἀρχίζουν στὶς 9.30' π.μ. Οἱ ὑποψήφιοι ὀφείλουν νὰ βρίσκωνται στὰ ἐξεταστικὰ κέντρα τὴν πρώτη ἡμέρα τῶν ἐξετάσεων στὶς 8.30 π.μ. καὶ τὶς ἄλλες ἡμέρες στὶς 9 π.μ.

Ἐπίσης στάλθηκε στὴν «Ἐφημερίδα τῆς Κυβερνήσεως» γιὰ δημοσίευση τὸ Προεδρικὸ Διάταγμα, γιὰ τὶς εἰσιτήριες ἐξετάσεις στὰ Λύκεια Γενικῆς Κατευθύνσεως.

Ἡ ἔκθεση τοῦ Διοικητοῦ τῆς Ἐθνικῆς Τραπέζης

Κατὰ τὴ φετεινὴ τακτικὴ γενικὴ, συνέλευση τῶν μετόχων τῆς Ἐθνικῆς Τραπέζης τῆς Ἑλλάδος ἐπανεξελέγη διοικητὴς τοῦ Ἱδρύματος, γιὰ μιὰ ἀκόμη τετραετία ὁ καθηγητὴς καὶ ἀκαδημαϊκὸς κ. Ἄγγελος Ἀγγελόπουλος καὶ ὑποδοικητὲς οἱ κ.κ. Παναγιώτης Τζαννετάκης καὶ Κυριάκος Πουλάκος.

Παρουσιάζοντας στοὺς μετόχους τὴν ἔκθεση γιὰ τὸ 1977 ὁ διοικητὴς κ. Ἄγγ. Ἀγγελόπουλος ἀναφέρθηκε στὸ πιστοδοτικὸ ἔργο τῆς Ἐθνικῆς Τραπέζης, τὸ ὁποῖο ὅπως εἶπε, ἡ Τράπεζα ἄσκησε μὲ αἴσθημα εὐθύνης καὶ εὐρύτητα ἀντιλήψεως, ὥστε νὰ προωθηθοῦν ἀποτελεσματικὰ δραστηριότητες μὲ εὐρύτερη οἰκονομικὴ σπουδαιότητα.

Ἰδιαίτερη σημασία, εἶπε ὁ κ. Ἀγγελόπουλος, δόθηκε στὴν ἐνίσχυση τῶν ἐπενδύσεων, τῶν ἐξαγωγῶν, τῶν μικρομεσαίων ἐπιχειρήσεων καὶ στὴν προώθηση τῆς οἰκονομίας τῶν ἀκριτικῶν περιοχῶν, μὲ ἀναπτυξιακὰ κυρίως κριτήρια.

Ὁ διοκητὴς τῆς Ἐθνικῆς Τραπέζης, ἀναφέρθηκε ἐπίσης, στὶς πρόσφατες ἐξελίξεις καὶ τὶς προοπτικὲς τῆς ἑλληνικῆς οἰκονομίας, ἡ πορεία τῆς ὁποίας τούς πρώτους μῆνες τοῦ 1978 δὲν διαφέρει οὐσιαστικὰ ἀπὸ τοῦ προηγουμένου ἔτους, ἂν καὶ σὲ ὁρισμένους τομεῖς ἔδωσε δείγματα σχετικῆς βελτιώσεως. Ἀπὸ τὴν πλευρὰ μάλιστα τῆς προσφορᾶς οἱ ἐξελίξεις εἶναι πολὺ καλύτερες σὲ σχέση μὲ τὸ 1977, ἐνῶ ἡ ἐσωρικὴ ζήτηση δείχνει τὴν ἴδια περίπου αὐξητικὴ τάση μὲ τὸ 1977, κρὶ πιὸ συγκρατημένη, σὲ σχέση μὲ τὴν περσινή, εἶναι, μέχρι σήμερα, ἡ ζήτηση ἀπὸ τὸ ἐξωτερικό.

Ὁ κ. Ἀγγελόπουλος ἀναφερόμενος στοὺς εὐρύτερους ὁρίζοντες μιᾶς διεθνοῦς συνεργασίας, τόνισε τὴ σημασία πού ἔχει νὰ ἀξιοποιηθοῦν σωστὰ οἱ μακροχρόνιες εὐνοϊκὲς προοπτικὲς καὶ νὰ μεγιστοποιηθεῖ ἡ συμβολὴ τοῦ ἐξωτερικοῦ τομέα στὴν ὅλη ἀναπτυξιακὴ διαδικασία. Οἱ βάσεις γιὰ τὴν ἀξιοποίηση αὐτὴ τέθηκαν μὲ τὴν χάραξη καὶ τὴν ἐνεργοποίηση ἀπὸ τὸν ἴδιο τὸν Πρωθυπουργὸ κ. Κ. Καραμανλῆ πρὶν 4 σχεδὸν χρόνια, μιᾶς νέας ἐξωτερικῆς οἰκονομικῆς πολιτικῆς, ἡ ὁποία περιλαμβάνει τὸ τρίπτυχο:

1.— Ἐπίσπευση τῆς ἐντάξεως στὴν ΕΟΚ.

2.— Βελτίωση τῶν σχέσεων μὲ τοὺς Βαλκανικοὺς γείτονες.

3.— Αὔξουσα διείσδυση στὶς ἀναπτυσσόμενες ἀγορὲς τῶν χωρῶν τοῦ Ἀραβικοῦ κόσμου.

Οἱ Τράπεζες, εἶπε ὁ κ. Ἀγγελόπουλος, πρέπει νὰ δείχνουν ἀρκετὴ τόλμη στὴν ἀνάληψη κινδύνων καὶ νὰ ἀναμιγνύονται ἀπ' εὐθείας στὴν παραγωγικὴ διαδικασία ὅπου αὐτὸ κρίνεται ἀναγκαῖο. Καὶ ἡ Ἐθνικὴ Τράπεζα γιὰ τὰ θέματα τῆς Κοινῆς Ἀγορᾶς, καθὼς καὶ τῆς Ἀγορᾶς τῶν Ἀραβικῶν χωρῶν, εἶναι σὲ θέση νὰ συμβάλλει ἀποφασιστικὰ στὴν προώθηση τῆς ἀναπτύξεως τῶν ἑλληνικῶν ἐπιχειρήσεων, ἰδιαίτερα στὸν τομέα τῶν ἐξαγωγῶν.

Ὁ κ. Ἀγγελόπουλος ὑπεγράμμισε, παράλληλα, τὴν ἀνάγκη τονώσεως τῆς κεφαλαιαγορᾶς μὲ παροχὴ εἰδικῶν φορολογικῶν κινήτρων καὶ τὴν διευκόλυνση προσελκύσεως τῶν ἀποταμιεύσεων τῶν Ἑλλήνων τοῦ ἐξωτερικοῦ.

Ἀπὸ τὰ στοιχεῖα τῆς ἐκθέσεως πού ἀνέφερε ὁ διοικητὴς τῆς Ἐθνικῆς Τραπέζης προκύπτει ὅτι τὰ ἀκαθάριστα ἔσοδα τῆς Ἐθνικῆς Τραπέζης ἀνῆλθαν σὲ 9.558 ἑκατ. δρχ. σημειώθηκε δηλαδὴ αὔξηση κατὰ 2.740 ἑκατ. δρχ. ἢ 40,2% ἔναντι τοῦ προηγουμένου ἔτους. Τὸ συνολικὸ ποσὸ μερίσματος εἶναι 450 δρχ. κατὰ μετοχή, ἔναντι 375 δρχ. τῆς προηγουμένης χρήσεως.

Μετὰ τὴν ἔκθεση τοῦ διοικητοῦ, ἔλαβαν τὸ λόγο διάφοροι μέτοχοι, καὶ τέλος ἡ γενικὴ συνέλευση ἐνέκρινε τὸν ἰσολογισμὸ τῆς Τραπέζης καὶ ὡς σύμβουλο ἐξέλεξε τὸν κ. Ἀνδρέα Στράτο, στὴ θέση τοῦ παραιτηθέντος συμβούλου κ. Σ. Κατράκη.

ΤΡΑΠΕΖΑ ΠΙΣΤΕΩΣ

Συνοπτικός Ἰσολογισμός τῆς 31.12.77
(εἰς 000 Δραχμάς)

ΕΝΕΡΓΗΤΙΚΟΝ		1977	1976
Ἐπιταγὲς Τραπέζαι		5.123.300	3.621.951
Ἔντοκα Γραμμάτια Ἑλλ. Δημοσίου		5.893.600	4.280.300
Προεξοφλήσεις Γραμματίων	3.870.585		
Τρέχοντες Λογαριασμοί	10.829.100	14.699.685	11.259.336
Χρεόγραφα ἰδιοκτησίας Τραπέζης		904.862	677.866
Ἐγκαταστάσεις (μεῖον ἀποσβέσεων)		182.581	154.654
Ἀκίνητα (μεῖον ἀποσβέσεων)		1.049.699	814.736
Διάφοροι Χρεωστικοὶ Λογαριασμοί		1.645.905	1.480.037
		29.499.632	22.288.880
ΠΑΘΗΤΙΚΟΝ			
Μετοχικὸν Κεφάλαιον	660.000		
Ἀποθεματικὸ	468.857		
Προβλέψεις	330.000	1.458.857	907.712
Καταθέσεις Ὄψεως	3.670.677		
Καταθέσεις Ταμιευτηρίου	12.225.045		
Καταθέσεις ἐπὶ

Η ΠΟΛΙΤΙΚΗ ΕΠΙΚΑΙΡΟΤΗΤΑ

Η ΚΥΒΕΡΝΗΣΙΣ διατὶ δὲν καταργεῖ τόν ἀντεθνικὸν νόμον διὰ τοὺς Ἰεχωβάδες;

Καὶ ἡ Γερμανικὴ Κυβέρνησις εἶχε ψηφίσει νόμον, διὰ τοῦ ὁποίου, ὅσοι θὰ ἐπεκαλοῦντο λόγο θρησκευτικῆς συνειδήσεως δὲν θὰ ἐλάμβανον ὅπλα διὰ τὴν πατρίδα. Ἀλλ' ἐπειδὴ πολλοὶ ἐπεκαλοῦντο λόγους θρησκευτικῆς συνειδήσεως προεβλέπετο δὲ, ὅτι ἐντὸς ὀλίγου τὸ ἥμισυ τῶν Γερμανῶν νέων θὰ ἐπεκαλοῦντο τοιούτους λόγους. ἐγένοντο δὲ καὶ δ αμαρτυρίαι, ἡ Γερμανικὴ Κυβέρνησις κατήγησε τὸν ἐν λόγω νόμον.

Διατὶ ἡ Ἑλληνικὴ Κυβέρνησις δὲν μιμεῖται τὴν Γερμανικήν; Διατὶ δὲν καταργεῖ τὸν ἀντεθνικὸ νόμο, ὁ ὁποῖος ἀπαλλάσει τῆς ἐνόπλου στρατεύσεως ὅσους ἐπικαλοῦνται θρησκευτικούς λόγους;

Μήπως στρατιωτικῶς ἡμεῖς εἴμεθα ἰσχυρότεροι τῶν Γερμανῶν καὶ δὲν ὑπολογίζομεν τὸν ἀντεθνικὸν νόμον; Μήπως ἐκεῖνοι εἶναι ὀλάκες καὶ ἡμεῖς εἴμεθα ἔξυπνοι; Ἢ μήπως ἡμεῖς θέλομεν νὰ παραστήσωμεν, ὅτι εἴμεθα δημοκρατικώτεροι ἐκείνων καὶ ὅλων τῶν ἄλλων;

Ἂς μιμηθῇ ἡ Ἑλληνικὴ Κυβέρνησις τὴν Γερμανικὴν Κυβέρνησιν, καταργοῦσα τὸν δυναμιτιστικὸν καὶ ἐκθεμελιωτικὸν νόμον, καὶ ἂς μὴ φοβηθῇ ἐπίπληξιν τῶν Εὐρωπαίων. Πῶς ἄλλωστε οἱ Εὐρωπαῖοι, ἀφοῦ δὲν ἐπέπληξαν τὴν Γερμανίαν, θὰ ἐπιπλήξουν τὴν Ἑλλάδα;

Χωρὶς νὰ ὑπάρχει Πολιτειακὸ ὄργανο ἐλέγχου τους, αὐθαιρετοῦν οἱ βουλευτὲς

Ἔχουν ἐπισημανθεῖ κατὰ τὸ παρελθὸν δεκάδες προκλητικὰ ἀνεπίτρεπτες πράξεις βουλευτῶν, πολλὲς ἀπὸ τὶς ὁποίες συνιστοῦν βάρβαρες παραβάσεις ἠθικῶν ἀρχῶν καὶ λειτουργικῶν νόμων τῆς Πολιτείας.

Δυστυχῶς ΚΑΝΕΝΑΣ δὲν φρόντισε γιὰ τὴν ἐξακρίβωσή τους καὶ τὴ δίωξη τῶν ἐνόχων, ποὺ πρέπει νὰ γίνῃ ἔστω κι' ἂν εἶναι πασίγνωστο πὼς μὲ τὴν περίφημη «ἀσυλία» — ὅλοι οἱ Ἕλληνες εἶναι ἴσοι, λέει τὸ Σύνταγμα ..— οἱ ἴδιοι οἱ «κατηγορούμενοι βουλευτὲς ἔχουν τὴν εὐχέρεια νὰ «πνίξουν» τὴν ὑπόθεσή τους.

Ἐπίσης ΚΑΝΕΝΑΣ βουλευτὴς ΚΑΝΕΝΟΣ κόμματος δὲν ἔφτασε μιὰ καταγγελία μας στὴ Βουλή. Τὸ λαϊκὸ «κόρακας κοράκου ματι δὲν βγάζει» τῶχουν περὶ πολλοῦ, δῆθεν «γιὰ νὰ μὴ φθείρεται ὁ θεσμὸς» — στὴν οὐσία γιὰ νὰ μὴ θίγονται τὰ συνδικαλιστικά τους συμφέροντα.

Ἔτσι, ὅμως, δὲν ὑπάρχει ψυχαγωγὸς στὶς πράξεις τῶν ἐκπροσώπων «μας», οἱ ὁποῖοι ΑΥΘΑΙΡΕΤΟΥΝ προκλητικὰ καὶ κάνουν «ὅτι τοὺς γουστάρε», — μὲ τὴ σιγουριὰ πὼς δὲν θὰ δώσουν λόγο σὲ κανένα, ἀφοῦ ἔχουν φροντίσει καὶ ΔΕΝ ΥΠΑΡΧΕΙ ΠΟΛΙΤΕΙΑΚΟ ΟΡΓΑΝΟ ΕΛΕΓΧΟΥ ΤΟΥΣ.

Γιατὶ ἡ παραπλανητικὴ ἀπόκρυση «Ἂς μὴν τοὺς ψηφίσῃ ὁ Λαὸς στὶς ἄλλες ἐκλογὲς» εἶναι θλιβερὸ παραμύθι ἀφοῦ — μὲ τὸ διασφαλιστικὸ γιαυτοὺς σύστημα ποὺ ἐπικρατεῖ — ὁ χλευαστικὰ ἀποκαλούμενος «κυρίαρχος» Λαὸς θάναι ὑποχρεωμένος νὰ «ἐκλέξῃ» — καὶ πάλι — κάποιον ἀπὸ τοὺς ἴδιους. Ἢ — ἔστω — ἀπὸ τὰ παιδιὰ καὶ τοὺς γαμπρούς τους....

Πρὸς δόξαν τῆς Δημοκρατίας..

Μὲ μπδαμινῆς ἀξίας ἔργα «ξεγελᾶνε» τὶς κοινότητες

Ἀπὸ τὴν ΤΥΑΚ νομοῦ Ἀχαΐας συντάχθηκαν οἱ ἀκόλουθες μελέτες γιὰ τὴν ἐκτέλεση τῶν ἀντιστοίχων ἔργων σὲ Δήμους καὶ κοινότητες τοῦ νομοῦ μας:

Γιὰ τὴν ἀσφαλτόστρωση ὁδῶν τοῦ Δήμου Αἰγίου προϋπολογισμοῦ δαπάνης 500.000 δρχ., γιὰ τὴν προμήθεια καὶ ἐγκατάσταση ἀντλητικοῦ συγκροτήματος στὴν κοινότητα Πτέρης, προϋπολογισμοῦ δαπάνης 270,000 δρχ., γιὰ τὴν ὕδρευση τῆς κοινότητος Δαφνῶν προϋπολογισμοῦ δαπάνης 130.000 δρχ.

Ἐπίσης συντάχθηκαν οἱ μελέτες:

Γιὰ τὴν τσιμεντόστρωση ὁδοῦ τῆς Κουλούρας, προϋπολογισμοῦ δαπάνης 100.000 δρχ., γιὰ τὴν ἀμμοχαλικόστρωση ὁδοῦ τοῦ Ἁγίου Βασιλείου Πατρῶν, προϋπολογισμοῦ δαπάνης 50.000 δρχ., γιὰ τὴν ἀμμοχαλικόστρωση ὁδῶν τοῦ Σανταμερίου προϋπολογισμοῦ δαπάνης 80.000 δρχ., γιὰ τὴν ἐπισκευὴ κοινοτικῶν ὁδῶν τῆς Πτέρης προϋπολογισμοῦ δαπάνης 70.000 δρχ., γιὰ τὴν ἀμμοχαλικόστρωση ὁδοῦ τῶν Ἄνω Σουδενίκων προϋπολογισμοῦ δαπάνης σαράντα χιλιάδες δραχμὲς καὶ γιὰ τὴν συντήρηση τῶν Σφαγείων τοῦ Δήμου Δάφνης Καλαβρύτων προϋπολογισμοῦ δαπάνης 30.000 δρχ.

Τί ἔκανε ἡ «Χούντα» καὶ τί ἡ περιβόητη «Δημοκρατία» γιὰ τοὺς ἀγρότες μας

Τέσσερα χρόνια ὁλόκληρα «ἀγροτικῆς πολιτικῆς» χαρακτηρίζονται ἀπὸ σκληρὲς διαδηλώσεις, παναγροτικὲς ἀπεργίες καὶ διαμαρυρίας τῶν ἀγροτῶν γιὰ τὶς τιμὲς ἀσφαλείας τῶν προϊόντων τους, ἐνῶ οἱ ἀπανωτὲς δηλώσεις τῶν καλοχορτασμένων ὑπουργῶν γιὰ τὴν... «ἀγροτικὴ πολιτική», ἀποτελοῦν αἰσχρὸ ἐμπαιγμὸ γιὰ τοὺς τίμιους κι' ἐξαθλιωμένους ἐργάτες τῆς γῆς μας.

Σὲ κανένα προϊὸν ἀγροτικὸ — μὰ σὲ κανένα, οἱ ἀθεόφοβοι! — δὲν δόθηκε τιμὴ ποὺ νὰ καλύπτῃ τὸ κόστος παραγωγῆς καὶ ν' ἀφήνῃ στὸν ἀγρότη μιὰ πενταροα γιὰ τὴ χιλιοτυραγνιζόμενη φαμελιά του.

Σ' ὅλες τὶς περιπτώσεις, αὐτοὶ ποὺ χειρίζονται τὶς τύχες μας, ἀντὶ νὰ ἐπιβάλουν τιμὲς ζωῆς στοὺς ἐμπόρους, ὕψωσαν παρακλητικὲς ἰκσίες σ' αὐτούς, νὰ δώσουν — ἂν θέλουν! — κάτι παραπάνω στοὺς παραγωγούς!

Ἡ Ἐθνική μας οἰκονομία, δηλαδή, ἀφέθηκε στὴν καλὴ καρδιὰ τῶν ἐμπόρων καὶ τῶν βιομηχάνων! Καὶ φτάσαμε, τὰ συμφέροντα τῶν 500 — 1.000 οἰκογενειῶν ποὺ ἀποτελοῦν τὸ κλειστὸ κι' ἀδιαπέραστο κύκλωμα «Βουλὴ — Βιομηχανία — Ἐμπόριο — Κορυφὴ Δημοσίας Διοικήσεως», νὰ καθορίζουν τὴν ἀξία τοῦ ἱδρῶτα καὶ τοῦ αἵματος τοῦ Ἕλληνα ἀγρότη καὶ νὰ τὰ ἐκτιμοῦν στὶς 1.200—2.500 δρχ. τὸ μῆνα!

Ἀπὸ τὴν «ἀπελευθέρωση» κι' ἐδῶ, οἱ «ἁρμόδιοι» — καὶ ποτὲ «ὑπεύθυνοι»!!! — κομπορρημονοῦν... γιὰ τὰ... «ἐπιτεύγματά» τους: Τὶς ἐξευτελιστικὲς τιμὲς ...ἀσφαλείας(!!!), τὴν ἀκρίβεια τῶν λιπασμάτων καὶ γεωργικῶν φαρμάκων (ἀπὸ 50%—300% καὶ 400%!), τὴν ἀκρίβεια τῶν ζωοτροφῶν... Περηφανεύονται καὶ καμαρώνουν οἱ ἀστεῖοι, καὶ τὶς διαμαρτυρίες τὶς πνίγουν στὴ στείρα «χουντολογία» καὶ στὰ ταξίματα «λαγῶν μὲ πετραχήλια» — τὶς εὔκολες λύσεις τῶν ἀνίκανων «σωτήρων» μας!

Ὁ καιρὸς ὅμως περνάει καὶ λιγοστεύουν οἱ ἀποταμιεύσεις ποὺ μπόρεσαν κι' ἔκαναν οἱ ἀγρότες «στὰ θλιβερὰ χρόνια τῆς χούντας» — ἀποταμιεύσεις ποὺ τοὺς ἐξασφαλίζουν σήμερα μιὰ κάποια ζωή!

Γιατί, βέβαια, δὲν ζοῦν ἀπὸ τὰ... μέτρα τῶν θλιβερῶν Ράλληδων καὶ Παπαληγούρηδων.

ΔΕΝ ΜΠΗΚΑΝ ΤΑ ΣΩΣΤΑ «ΣΤΗΘΕΙΑ» ΜΠΡΟΣΤΑ ΝΑ ΠΟΥΝ: Κάτσε κάτω ρέ!

Ἀνίσχυρος μάρτυρας ἑνὸς χυδαίου ὑβρεολόγιου καὶ μιᾶς ἀπύθμενης συκοφαντικῆς ἐκστρατείας ἐναντίον τοῦ ἐθνικοῦ Στρατοῦ καὶ τῶν Σωμάτων Ἀσφαλείας, γίνεται καθημερινὰ ὁ ἄτυχος Λαός.

Τὴν πρωτοφανέρωτη, σ' ὁλόκληρο τὸν κόσμο, αὐτὴ ἐπίθεση κατὰ τοῦ ὑγιέστερου κομματιοῦ τῆς Πατρίδος, τῶν βασικώτερων στηριγμάτων τοῦ Κράτους καὶ τῆς ἀνεξαρτησίας μας, τὴ συντονίζουν καὶ τὴν καθοδηγοῦν δυότρεῖς ἀνεξέλεγκτοι καὶ πάνω ἀπὸ τοὺς νόμους — πλέον! — δημοσιογράφοι καὶ — τί κατάντια — βουλευτὲς (Ἐκπρόσωποι τοῦ Ἔθνους!) οἱ ὁποῖοι κοντεύουν νὰ μετατρέψουν τὸ βῆμα τῆς Βουλῆς σ' ἐκτοξευτῆρα βρωμιᾶς καὶ λάσπης — μιὰ κι' ἔχουν ἐξασφαλίσει τὴν ἀτιμωρησία καὶ τὴν ἀσυλία ποὺ ΜΟΝΟΙ τους ψήφισαν γιὰ τοὺς ΕΑΥΤΟΥΣ ΤΟΥΣ!...

Κι' ἐκεῖ ποὺ ἀποροῦν καὶ τὰ χάνουν οἱ Ἕλληνες εἶναι στ' ὅτι δὲν βρίσκονται δέκα δημοσιογράφοι — ἀπὸ τοὺς χιλιοπολλαπλάσιους τῶν καχεκτικῶν ἀναίσχυντων ὑβριστῶν — νὰ διαμαρτυρηθοῦν κσί, τὸ χειρότερο, δὲν βρέθηκε ἕνας βουλευτὴς — ἀπὸ κείνους ποὺ, καθηλωμένοι στὰ ἕδρανά τους, ἀκοῦνε κάθε λίγο καὶ λιγάκι τ' ἀπίθανα καὶ νοσηρὰ κατασκευάσματα τῶν «συναδέλφων» τους — νὰ πεταχτῇ πάνω καὶ, μὲ μαζεμένη ὅλη τὴν ὀργὴ τῆς φυλῆς στὰ στήθεια του νὰ πῇ ἑλληνικώτατα στὸν «ὁμιλητῆ»:

—Κάτσε κάτω, ρέ!....

Γιατὶ δὲν γίνεται αὐτό; Λείψαν οἱ φωνές, ἢ δὲν μπῆκαν τὰ σωστὰ «στήθεια» μπροστά;

Κυβερνητικὴ ἐπίθεσις κατὰ τοῦ ἐξασθενημένου βιοτικοῦ λαϊκοῦ ἐπιπέδου

Ὁ διοικητὴς τῆς Τραπέζης τῆς Ἑλλάδος — ὁ «Σοφὸς» κ. Ζολώτας — διαπιστώνει πολλὰ ἄσχημα στὴν οἰκονομία μας: Ἐπιβράδυνση τῶν ρυθμῶν παραγωγῆς — ἐξαγωγῶν καὶ ἐπενδύσεων — αὔξηση τῶν ἐλλειμμάτων στὸ ἰσοζύγιο, μεγάλο ἔλλειμμα στὸ δημόσιο τομέα, καὶ πέρα ἀπ' ὅλα τ' ἄλλα ἰδιαίτερη καὶ μεγάλη ἔκταση πληθωρισμοῦ — πού τὸν χαρακτήρισε τὸ βασικὸ πρόβλημα τῆς οἰκονομίας!

Ἀλλὰ ἐνῶ δὲν ἀναφέρει ποιὸς εὐθύνεται γιὰ τὴν κατάσταση αὐτὴ — καὶ ὁ ὑπεύθυνος βέβαια, δὲν εἶναι ἄλλος ἀπὸ τὴν Κυβέρνηση! — καταλήγει στὴ διαπίστωση ὅτι ὁ περιορισμὸς τῶν εἰσοδημάτων τῶν ἐργαζομένων καὶ τῆς καταναλώσεως εἶναι τὸ μοναδικὸ φάρμακο γιὰ τὴν περίπτωση.

Γενικά, στὴν ἀνάλυση αὐτὴ τοῦ σιγοῦντος περὶ ἄλλα κ. Ζολώτα, δὲν ὑπάρχει τίποτα τὸ καινούργιο: Ἀπὸ τὴν «ἀπελευθέρωση» κι' ἐδῶ, οἱ «κρατοῦντες» προπαγανδίζουν αὐτὲς τὶς ἀπόψεις.

Καὶ τὸ μόνο συμπέρασμα πού βγαίνει ἀπὸ τὸ «δραματικὸ» ὕφος καὶ τὴν «ὑπερειλικρίνεια» τῆς ἀνάλυσης, εἶναι ὅτι ἡ Κυβέρνηση προετοιμάζει μιὰ μεγαλύτερη ἐπίθεση ἐναντίον τοῦ ἐξασθενημένου βιοτικοῦ ἐπιπέδου τῶν ἐργαζομένων!

ΧΡΗΜΑΤΟΔΟΤΗΣΗ ΕΡΓΩΝ ΑΠΟ ΤΙΣ ΔΗΜ. ΕΠΕΝΔΥΣΕΙΣ

Ἀπὸ τὸ πρόγραμμα Δημοσίων Ἐπενδύσεων ἐγκρίθηκε ἡ χρηματοδότηση τῶν ἑξῆς μελετῶν:

Βελτιώσεως ὁδοῦ Πατρῶν — Πύργου — Ὀλυμπίας 5 ἑκατ., ὁδοῦ Βρωσθαίνης — Ἀκράτας 600.000, γεφύρας Μεγανίτου 266.000 καὶ Πατρῶν — Διασταυρώσεως πρὸς Ἴσωμα 500.000 δραχ.

Ἡ δύναμη τοῦ Τύπου

Παρ' ὅλη τὴν τρομερὴ ἔκταση ποὺ παίρνουν καθημερινὰ τὰ ἠλεκτρονικὰ μέσα ἐπικοινωνίας ὁ ρόλος τοῦ Τύπου παραμένει σταθερός καὶ ἐποικοδομητικός στὴν ἐξέλιξη τῆς καταστάσεως σὲ κάθε χώρα.

Ὁ Τύπος εἶναι αὐτός πού ἐκφράζει τὰ πολιτικὰ ρεύματα μᾶς χώρας. Ὁ Τύπος εἶναι αὐτὸς πού δίνει τὴν εὐκαιρία νὰ ἀκουστεῖ καὶ ἡ ἀντίθετη ἄποψη. Ὁ Τύπος εἶναι αὐτός πού ἐλέγχει πού προβάλλει, πού καθοδηγεῖ.

Ὅλοι μὲ μεγαλύτερο ἐνδιαφέρον παρακολουθοῦμε τὸ τὶ γράφουν οἱ ἐφημερίδες. Προσπαθοῦμε νὰ σχηματίσουμε μιὰ σφαιρικὴ ἄποψη γιὰ τὰ πολιτικὰ μας πράγματα. Καὶ δὲν μᾶς ἐνδιαφέρει μόνον ἡ ἐφημερίδα, πού διαβάζουμε καθημερινά. Δὲν ἀρκούμαστε στὶς ἐφημερίδες τῶν Ἀθηνῶν. Κυρίως μᾶς ἐνδιαφέρει ἡ τοπικὴ ἐφημερίδα. Αὐτή, πού θὰ γράψει γιὰ τὸ ντόπιο θέμα, αὐτὴ πού θὰ γράψει γιὰ τὴν κίνηση στὸν νομό.

Ὁ ἐπαρχιακὸς Τύπος στάθηκε πάντοτε ὁ καθρέφτης ὅλων τῶν πολιτικῶν ἀνησυχιῶν τοῦ τόπου μας. Καὶ ἐκφραστὴς τῶν ἐπιθυμιῶν τῆς ἐνδοχώρας. Ἐπιτέλεσε με εὐθύνη τὸ καθῆκον του καὶ ἀγωνίστηκε πάντοτε στὶς ἐπάλξεις τῆς ἐλεύθερης τῆς ἀδέσμευτης τῆς ἐντίμου δημοσιογραφίας.

● ΑΥΤΟΚΙΝΗΤΑ
● ΑΝΤΑΛΛΑΚΤΙΚΑ
MERCEDES - BENZ
ΟΛΩΝ ΤΩΝ ΤΥΠΩΝ
● Ἐπιβατικὰ
● Φορτηγὰ
● Λεωφορεῖα

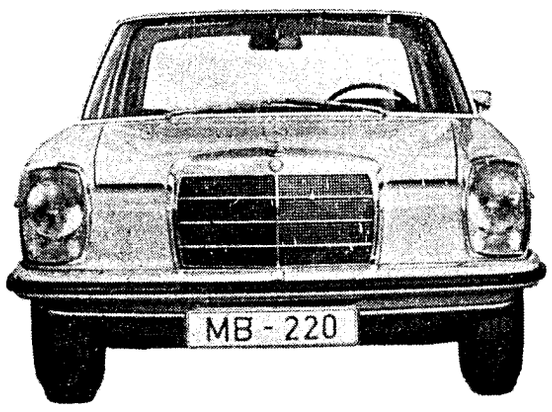

ΑΝΠΡΟΣΩΠΟΣ ΑΙΓΙΑΛΕΙΑΣ
ΙΩΑΝΝΑ ΛΕΩΝ. ΠΑΝΤΕΛΟΠΟΥΛΟΥ
ΚΟΡΙΝΘΟΥ 2 ● ΑΙΓΙΟΝ
ΤΗΛΕΦ. 22.524 — 27.940

ΓΙΑ ΛΙΓΟΥΣ ΨΗΦΟΥΣ ΔΙΑΛΥΣΑΝΕ ΤΗ ΔΙΟΙΚΗΣΗ

Κύριε Διευθυντά,

Πρὶν λίγες μέρες βρέθηκα ἔξω ἀπὸ τὸ Ὑπουργεῖο Οἰκονομικῶν, στὴν εἴσοδο τοῦ ὁποίου εἶδα νὰ καταφτάνῃ ἀσθμαίνεντας — νὰ προλάβῃ! — ὁ κ. Δ. Παπασπύρου, συνοδευόμενος ἀπὸ δύο συμπατριῶτες του ἀγρότες, τοὺς ὁποίους καὶ πέρασε μέσα, γιὰ νὰ τοὺς «ἐξυπηρετήσῃ» — προφανῶς — πιὸς ξέρει γιὰ ποιὸ μικρὸ θέμα πού, σ' ἄλλες ἐποχές, θὰ μποροῦσαν νὰ τὸ λύσουν ὁλομόναχοι καὶ δίχως νὰ μετακινηθοῦν ἀπὸ τὸ χωριό τους!

Σᾶς μιλάω εἰλικρινά, πὼς βλέποντας τὶς μερφὲς τῶν δύο αὐτῶν τυραγνισμένων, ἀνέβηκε τὸ αἷμα στὸ κεφάλι μου! Σκέφτηκα νὰ τὸν πλησιάσω καὶ νὰ τοῦ πῶ ἔτσι ὠμά, ρουμελιώτικα: «Βρὲ Χριστιανέ, εἶσαι Πρόεδρος τῆς Βουλῆς! Τὸ Ἀνώτατο ἀξίωμα! Στὰ πολιτικὰ γραφεῖα γυρνᾶς; Τί στὸ διάολο ἠλιθιοποιεῖς τὸν κοσμάκη καὶ τὸν σέρνεις ἀπὸ ὑπηρεσία σὲ ὑπηρεσία γιὰ νὰ τοῦ δείξῃς πὼς χωρὶς τὴ μεσολάβησή τὴ δικιά του — τὴ δικιά σας ὅλων τῶν ὁμοίων σου βουλευτῶν! — δὲν γίνεται τίποτα; Δὲν νοιώθεις πλέον — 80 χρονῶν ἄνθρωπος! — πὼς γιὰ λίγες ψήφους καταργήσατε στὴν οὐσία τὶς δημόσιες ὑπηρεσίες καὶ διαλύσατε τὴ διοίκηση; Δὲν νοιώθετε ὅλοι σας τὸ ἔγκλημα ποὺ κάνετε στὴ Φυλή; Τί ψυχὴ θὰ παραδώσετε;...».

Δὲν τοῦ εἶπα τίποτα. Τί θὰ βγαίνε; Μπορεῖ καὶ νὰ μὴν μοῦ ἀπαντοῦσε... Ἐδῶ, θυμᾶμαι, δὲν ἔχει ἀπαντήσει ἀκόμα στὰ ὑπονοούμενα ποὺ περιεῖχε κάποιο σχόλιο ποὺ φιλοξενήθηκε στὴ σελίδα 4 τοῦ περιοδικοῦ «Νέες Κατευθύνσεις», τὸ Δεκέμβριο τοῦ 1972.

Γραφόταν ἐκεῖ: «...Εἶναι νὰ γελᾶ κανεὶς μὲ τοὺς παλληκαρισμοὺς τοῦ τέως Προέδρου τῆς Βουλῆς τῶν Ἑλλήνων. Μήπως διερωτᾶται ὁ κ. Παπασπύρου γιατί; Ἐὰν ναί, θὰ τοῦ ἐνθυμίσωμεν τί ἐδήλωσεν εἰς τὸ γραφεῖον τοῦ πρώτου ὑπουργοῦ Γεωργίας τῆς Ἐπαναστάσεως, καὶ τὸ μῆνα Ἰούνιον 1967. Θὰ ἦτο ἕνα καλὸ θέμα διὰ τὸ «παρδαλὸ κατσίκι» τοῦ ἐλκεκτοῦ γελοιογράφου μας κ. Δημητριάδη».

Ὑπουργὸς Γεωργίας, τότε, ἦταν ὁ κ. Ἀλέξ. Ματθαίου, συντοπίτης τοῦ κ. Δ. Παπασπύρου...

Μετὰ τιμῆς
Ἀπορῶν Ἕλλην

ΟΙ ΓΙΑΤΡΟΙ ΖΗΤΑΝΕ ΑΥΞΗΣΗ ΤΩΝ ΑΠΟΔΟΧΩΝ

Θέμα ἀναπροσαρμογῆς τῶν ἰατρικῶν ἀμοιβῶν, πού εἶναι καθηλωμένες σέ χαμηλὰ ἐπίπεδα ἀπὸ τὸν Ἰούνιο τοῦ 1976 ἔθεσε ὁ Ἰατρικὸς Σύλλογος Πάτρας στὸν ὑπουργὸ Συντονισμοῦ κ. Μητσοτάκη.

Συγκεκριμένα ὁ ἐκπρόσωπος τῶν γιατρῶν κ. Γρ. Σολωμὸς εἶχε τὴ περασμένη ἑβδομάδα μακρὰ συζήτηση μὲ τὸν κ. Μητσοτάκη τὸν ὁποῖον ἐνημέρωσε γιὰ τὴν πρόθεση τῶν γιατρῶν νὰ προχωρήσουν στὴν ἀνάγκη στὴν καταγγελία τῆς σύμβασης παροχῆς ἐπιστημονικῶν ὑπηρεσιῶν στὰ μέλη τοῦ Ταμείου Δημοσίων Ὑπαλλήλων. Ὁ κ. ὑπουργὸς διαβεβαίωσε τὸν κ. Σολωμὸ ὅτι θὰ ἀντιμετωπίσει εὐνοϊκὰ τὸ αἴτημα τοῦ κλάδου γιὰ τὸ ὁποῖο θὰ ὑπάρξει τὶς προσεχεῖς μέρες γενικώτερη κυβερνητικὴ ἀπόφαση.

Στὸ μεταξύ ὅπως πληροφορούμεθα οἱ γιατροὶ εἶναι διατεθειμένοι στὸ ἑξῆς νὰ ζητοῦν τὶς ἀκόλουθες ἀμοιβὲς:

Γιὰ τὴν ἐξέταση στὸ ἰατρεῖο σὲ 500 δρχ., γιὰ τὴν κατ' οἶκον σὲ 500 δρχ. Οἱ ἰατρικὲς πράξεις (μικροβιολογικὲς, ἀκτινολογικὲς κλπ.) θὰ αὐξηθοῦν κατὰ 30%.

Ἐκπαιδεύσεις Χειροτεχνίας σέ κοινότητες Ροδοδάφνης, Μελισσίων, Καυνινᾶς, Ζήριας

Ἡ Διεύθυνση Γεωργίας Ν. Ἀχαΐας στὰ πλαίσια τοῦ προγράμματος Ἀγροτικῆς Οἰκιακῆς Οἰκονομίας γιὰ τὴν ἐνημέρωση καὶ ἐπιμόρφωση τῶν ἀγροτισσῶν καὶ κοριτσιῶν τῶν κοινοτήτων ποὺ συνεργάζονται μὲ τὸ πρόγραμμα ὀργάνωσε καὶ πραγματοποίησε μὲ ἐπιτυχία τοπικὲς ἐνδυμασίες ὁήμερης διάρκειας ἡ κάθε μία σὲ θέματα πλεκτικῆς, μεταλλοπλαστικῆς καὶ γενικῶς χειροτεχνημάτων γιὰ ἀτομικὴ καὶ οἰκιακὴ χρήση. Τὶ κπαιδεύσεις παρακολούθησαν κατὰ περίπτωση ὁμάδες 20—30 κοριτσιῶν μὲ τὴν καθοδήγηση εἰδικῶν τεχνιτριῶν καὶ τὴν ἐποπτεία καὶ συντονισμὸ ἀπὸ τὶς ἁρμόδιες ὑπαλλήλους Ἀγροτικῆς Οἰκιακῆς Οἰκονομίας Δ)νσεως Γεωργίας. Σκοπὸς τῆς ἐκπαιδευτικῆς προσπάθειας ἦταν τὸ στόλισμα τῶν ἀγροτικῶν σπιτιῶν καὶ ἡ ἀπόκτηση δεξιοτεχνιῶν ἀπὸ τὰ κορίτσια τῶν Κοινοτήτων γιὰ περαιτέρω ἀξιοποίησή τους.

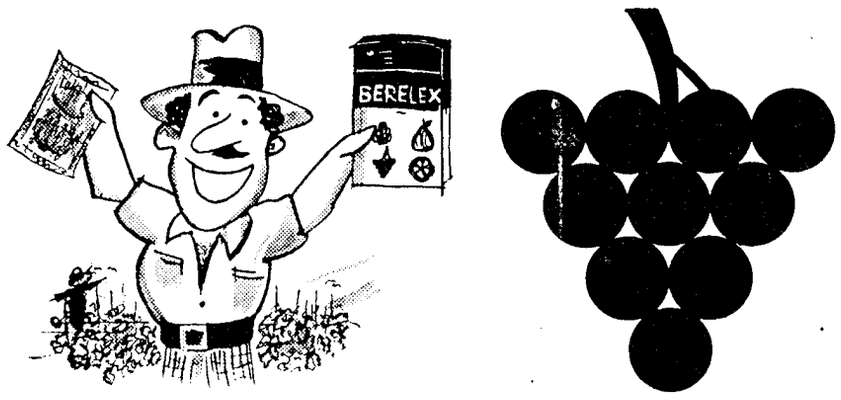

ΣΤΑΦΙΔΟΠΑΡΑΓΩΓΟΙ
Ξεχάστε τό πολυδάπανο καί κουραστικό ΧΑΡΑΚΙ.
Τώρα μπορεῖτε νά τό ἀντικαταστήσετε τελείως μέ τίς γνωστές καί δοκιμασμένες ὁρμόνες
ΜΠΕΡΕΛΕΞ-ΧΑΡΑΚΙΝΗ
Ψεκάζετε μιά φορά ἀμέσως μετά τήν ἄνθιση (ὅταν γίνεται συνήθως τό χαράκι) καί... Τέρμα.
Γιά ἄριστα ἀποτελέσματα.
ΜΠΕΡΕΛΕΞ-ΧΑΡΑΚΙΝΗ
Προϊόν ICI (Plant Protection Division)
Ἀποκλειστικός Ἀντιπρόσωπος ΠΡΟΜΗΘΕΥΣ Α.Ο.Τ.Ε.
Στουρνάρα 40, Ἀθῆναι 103. Τηλ. 5248171
Φράγκων 22, Θεσσαλονίκη, Τηλ. 538034.
ΜΩΝΙΝΣ

ΜΙΚΡΑ ενδιαφεροντα

→ ΜΕΡΙΚΕΣ ἀπὸ τὶς ἀκτὲς μας πού συχνάζονται ἀπὸ λουόμενους εἶναι ἐπικίνδυνα μολυσμένες ὅπως ἔδειχναν σχετικὲς ἀπαγορευτικὲς πινακίδες, οἱ ὁποῖες λείπουν δὲν ὑπάρχουν σήμερα. Γιὰ τὴν κατάδηλη (καὶ ὀφειλόμενη) σκοπιμότητά τους δὲν χρειάζεται νὰ ποῦμε πολλὰ — παρὰ μόνο γιὰ τὴν ἐπείγουσα ἐπανατοποθέτηση τώρα πού ἄρχισαν τὰ μπάνια στὴ θάλασσα. Νὰ τὶς δοῦμε, λοιπὸν μαζὶ μὲ τὴν ὁπωσδήποτε ἐπιγρύπνηση γιὰ ὅσους ἀνέμελους (ἰδία παιδιὰ) περιφρονοῦν τὴν προειδοποίησή τους.

→ ΠΑΡΑΠΟΝΟ τῆς σχολικῆς νεολαίας μας. Δασκάλοι καὶ καθηγητὲς ἀποστέργουν σὲ παραπέρα ἀπὸ τὴν περιοχή μας ἐκπαιδευτικὲς ἐκδρομὲς. Βασικὴ αἰτία — ὅπως λέγεται — ἡ διάστασή τους (σὲ πολλὰ) μὲ τὸ ὑπουργεῖο Παιδείας. Στάση εὔλογη ἴσως. Ἀλλὰ τὴν «πληρώνουν» τὰ ἀθῶα πάντοτε, τέτοιων διενέξεων παιδιά!

→ ΕΚΟΨΕ τὰ ...συνάχια, μερικῶν, ἡ δήλωση τοῦ κ. Καραμανλῆ ὅτι ἡ «Ν.Δ.» δὲν θὰ χρίσει ὑποψηφίους δημάρχους. Ἡ στήλη μας εὔχεται τὴν ἴδια στάση ἀπ' ὅλα τὰ κόμματα. Γιὰ νὰ προβίβηθοῦν —εἴθε!—ἱκανότερα πρόσωπα, ἀντὶ ...χρώματα.

→ ΠΟΛΙΤΙΚΗ φιλοσοφία τῆς παραπάνω ἀναφορᾶς μας σὲ πρόσωπα καὶ κόμματα. Οἱ ἄξιοι, ὅταν μπαίνουν στὰ κόμματα τ' ἀναδεικνύουν. Οἱ ἄλλοι, περισσότεροι, μπαίνουν γιὰ ...ν' ἀναδειχθοῦν. Σκαλίστε λίγο τὴ μνήμη σας, φίλοι ἀναγνῶστες, γιὰ νὰ συμφωνήσετε...

ΤΟ ΣΧΕΔΙΟ ΠΟΛΕΩΣ ΣΤΗ ΣΥΛΙΒΑΙΝΑ

Μὲ ἀπόφαση τοῦ Νομάρχου Ἀχαΐας ἐνεκρίθη τροποίηση τοῦ σχεδίου πόλεως στὴν Παραλία Συλίβαινας καὶ ἀπορίφθηκαν ἐνστάσεις ἰδιωτῶν (ΦΕΚ δ' 143) 1.4.78).

«Δὲν νοεῖται Ἐθνικὴ Ἑνότης μὲ πολιτικοὺς κρατουμένους καὶ ἐντίμους Ἀξιωματικοὺς εἰς τὴν σῆψιν τῶν φυλακῶν!!»

ΕΤΟΝΙΣΕΝ ΜΕ ΘΑΡΡΟΣ ΚΑΙ ΕΝΤΙΜΟΤΗΤΑ ΣΤΗΝ ΟΜΙΛΙΑ ΤΟΥ Ο κ. ΧΡ. ΜΙΧΑΛΟΣ

ΣΥΝΕΧΕΙΑ ἀπὸ τὴν 1η σελίδα

Λὲν συμμερίζομαι τὴν πολιτικήν του. Ἐρωτῶ ὅμως: Οἱ ἐπικριταί του, μὲ ποῖον τέλος πάντων εἶναι; Διότι ἂς μὴν ἀστειευόμεθα. Ἔχει κατανήσει νὰ μὴν ἔχομεν μὲ τὸ μέρος μας, οὔτε τοὺς ἀδέσμευτους τοῦ κ. Παπανδρέου. Καὶ ἐνῶ ὁ Πρωθυπουργὸς δηλώνει ὅτι εἴμεθα μὲ τὴν Λύση, μὲ τὴν Ἀμερικήν ,δηλ. καὶ τὴν Εὐρώπη, ἐν τούτοις δὲν κατορθώνει νὰ κερδίση τὴν Λύση, νὰ πείση τοὺς φυσικούς μας συμμάχους διὰ τὰ δίκαια τοῦ Ἑλληνισμοῦ. Διατί; Ἀπλούστατα διότι δὲν ἐμπνέει ἐμπιστοσύνη.

Ἐντὸς καὶ ἐκτὸς τοῦ ΝΑΤΟ

Διότι ἦλθεν νὰ σώση δῆθεν τὴν Ἑλλάδα ἀπὸ τὴν χούντα καὶ τὴν παρέδωσε στὴν κομμουνιστικὴν ἀναρχίαν καὶ ἀσυδοσίαν. Διότι εὐθύνεται ἀπολύτως διὰ τὸ ἔντονο ἀντιαμερικανικὸ πνεῦμα ποὺ ἐδημιουργήθη. Διότι προχώρησε ἐπιπολαίως στὸ σύνθημα «Ἔξω ἀπὸ τὸ ΝΑΤΟ». Καὶ ἐδημιούργησε ἔτσι ἐπικίνδυνο ρῆγμα στὴ συνοχὴ τῆς συμμαχίας. Ἀντὶ νὰ ἀγωνισθοῦμε διὰ τὴν σταθεροποίησιν τῆς θέσεώς μας εἰς τὸ ΝΑΤΟ καὶ τὴν αὔξησιν τοῦ κύρους μας, ἐξερχόμεθα τῆς Ἀτλαντικῆς Συμμαχίας, ἀλλά... παραμένουμε καὶ ἐντὸς αὐτῆς. Ἐντὸς καὶ ἐκτὸς τοῦ ΝΑΤΟ.

Ἐκτός, ὅσον ἀφορᾶ στὰ δικαιώματά μας καὶ ἐντός, ὅσον ἀφορᾶ στὶς ὑποχρεώσεις μας. Ἀπροστάτευτοι γιὰ τὸν ἑαυτόν μας, προστᾶται τῶν ἄλλων μὲ τὶς βάσεις καὶ τὸ «ἀνήκομεν εἰς τὴν Δύσιν».

Ἐκτὸς τῆς Ἑλλάδος ἡ Δύση

Ἀλλὰ καὶ ἐπ' αὐτοῦ ἡ ἀσυνέπεια καὶ ἡ παλινωδία εἶναι ὁμοία τῆς... «Νατοϊκῆς» πολιτικῆς. «Ἀνήκομεν εἰς τὴν Δύσιν», δίχως νὰ ἐπιτύχωμεν ν' ἀνήκη καὶ ἡ Δύσις σὲ μᾶς. Ἐντὸς τῆς Δύσεως ἐμεῖς, ἐκτὸς τῆς Ἑλλάδος ἡ Δύσις. Πλήρης ἡ Διεθνὴς ἀπομόνωσις ὅσον καὶ ἂν τὰ ταξίδια τοῦ κ. Πρωθυπουργοῦ ἐμφανίζονται ὡς πανάκεια διὰ τὴν λύσιν παντὸς ἐθνικοῦ προβλήματος. Οὐδὲν πρόβλημα ἐλύθη ἐνῷ ταυτοχρόνως ἡ Ἑλλὰς βάλλεται καὶ ἀδικεῖται πανταχόθεν.

Ἡ ΕΟΚ ὡς «θεία χάρις»

Καὶ βεβαίως, ἑτοιμοπάροδοτη, πάντοτε, ἡ καραμέλλα τῆς Κοινῆς Ἀγορᾶς. Θὰ ἔχετε προσέξει τί συμβαίνει μὲ αὐτήν. Εἰσπράττομεν κάποιαν νέαν ἀπόδειξιν τῆς ἀποτυχίας μας εἰς τὸν ἐξωτερικὸν τομέα; Θορυβοῦμεν γιὰ τὴν Κοινὴν Ἀγοράν! Ναυάγιον εἰς τὴν οἰκονομίαν; Ὑπομονή, ἡ Κοινὴ Ἀγορά! Ζητοῦνται αὐξήσεις καὶ καταφεύγουν οἱ ἐργαζόμενοι σὲ ἀπεργίες; Αὐτεσυγκράτησις, ἐν ὄψει τῆς Κοινῆς Ἀγορᾶς! Κατέρχονται μὲ τὰ τρακτὲρ οἱ ἀγρότες μας; Σταματῆστε, θὰ πᾶμε στὴν Κοινὴ Ἀγορά! Ὅλα θὰ τακτοποιηθοῦν μὲ αὐτήν. Ὅλα ἔχουν φορτωθῆ εἰς αὐτήν. Ἐπικαλοῦνται τὴν Κοινὴν Ἀγοράν, ὅπως, περίπου τὴν θείαν χάριν. Ἀλλὰ τὸ θαυματουργὸ πνεῦμα της δὲν ἠμπορεῖ, δυστυχῶς, νὰ ἐπιφοιτήση εἰς τοὺς ἡγέτες μας, διὰ νὰ καταλάβουν, ἐπιτέλους, ὅτι ὁ δρόμος διὰ τὴν ΕΟΚ περνᾶ ἀπὸ διαδικασίες ποὺ εἶναι ἀνίκανοι οἱ σημερινοὶ κυβερνῶντες νὰ κατανοήσουν καὶ πολὺ περισσότερο νὰ ἐφαρμόσουν. Γιατὶ χρειάζεται θάρρος καὶ τόλμη καὶ ἀπαιτεῖται ἀκόμη ἔντιμη συνδιαλλαγὴ μὲ τοὺς συμμάχους. Χρειάζεται ἐπάνοδος στὴν συμμαχίαν, ποὺ ἔχει σὰν ὑπέρτατο χρέος καὶ ἀποστολὴν τὴν ἀμυντικὴν θωράκισιν τοῦ Δυτικοῦ κόσμου. (Χειροκροτήματα παρατεταμένα). Ἀπαιτεῖται ἀποκατάστασις τῆς τιμῆς καὶ τῆς ἀξιοπρεπείας τοῦ Σώματος τῶν Ἀξιωματικῶν καὶ τῶν Σωμάτων Ἀσφαλείας διὰ νὰ ἀποκτήσουν ἐκ νέου ἀξιόμαχον μαχητικὴν ἱκανότητα. (Χειροκροτήματα).

ΕΟΚ χωρὶς ΝΑΤΟ δὲν νοεῖται

Αὐτὰ ποὺ εἶπε στὸν Πρόεδρον τῆς Κυβερνήσεως ὁ καγκελλάριος Σμίθ. Αὐτὰ ποὺ τοῦ ἀνέλυσε ὁ Πρωθυπουργὸς τῆς Δανίας. Δὲν εἶναι τυχαῖο ὅτι ὅλες οἱ χῶρες τῆς ΕΟΚ συντάσσονται μὲ τὸ μέρος τοῦ ΝΑΤΟ. Γιατὶ ΕΟΚ χωρὶς Ν.Α.Τ.Ο. δὲν νοεῖται. Ἡ Εὐρώπη χωρὶς τὴν Ἀτλαντικὴ Συμμαχία εἶναι ἔρμαιο στὴν τρομακτικὴν δύναμιν τῶν σιδηρῶν ρωσικῶν στρατῶν.

Καὶ ἔπειτα, ἔστω, ἂς δεχθοῦμε τὴν πανάκειαν τῆς Κοινῆς Ἀγορᾶς. Πῶς θὰ πᾶμε εἰς αὐτήν; Μὲ τὴν βιομηχανίαν μας ἀνέτοιμην, μὲ τοὺς ἀγρότες μας σὲ πλήρη ἄγνοια, μὲ τὴν διοίκησίν μας διαλελυμένην, μὲ τὴν γραφειοκρατίαν μας θριαμβεύουσαν, καὶ μὲ τὸν Διοικητὴν τῆς Τραπέζης Ἑλλάδος κ. Ζολώταν περίπου καταγγέλλοντα τὴν οἰκονομικὴν πολιτικὴν τῆς Κυβερνήσεως; Εἶναι πράγματα σοβαρὰ αὐτά; Θὰ εἰσέλθωμεν, ἐὰν εἰσέλθωμεν, ὡς ὁμότιμοι ἑταῖροι ἢ ὡς πτωχοὶ συγγενεῖς καὶ ἐπαίται; Καὶ μέχρι τότε εἶναι δικαίωμα τῆς Κυβερνήσεως νὰ χρησιμοποιῆ τὸ νεφέλωμα τῆς Κοινῆς Ἀγορᾶς, ὅπως τὸ χρησιμοποιεῖ; Διότι ὁμοιάζει νὰ τὸ μεταχειρίζεται, ὅπως περίπου οἱ τοξικομανεῖς τὸ ὄπιον διὰ τὴν εὐδαιμονίαν τῶν τεχνικῶν παραδείσων... (Χειροκροτήματα).

Ἔτρεψαν εἰς φυγὴν τὶς ἐπενδύσεις

Ἀλλὰ δὲν περιορίζονται εἰς αὐτὰ οἱ διαπιστώσεις. Ὑπάρχει τὸ ἄκρως εὐαίσθητον καὶ ἄκρως ἀνησυχητικὸν πεδίον τῆς οἰκονομίας. Ποῦ πηγαίνει; Εἰς ποῖον σημεῖον εὑρίσκεται; Εἶναι φανερόν: Ἡ Κυβέρνησις ἀκόμη δοκιμάζει. Ἀκόμη πειραματίζεται. Διακηρύσσει τὴν πίστιν της εἰς τὴν ἐλευθέραν οἰκονομίαν. Ἀλλὰ καὶ δὲν κατορθώνει νὰ ἀποκολληθῆ ἀπὸ τοὺς πειραματισμοὺς τῆς ἐλεγχόμενης καὶ νὰ προσχωρήση στὶς ἀπαιτήσεις της. Γνωρίζει τὴν ἀποτελεσματικότητά της, ἀλλὰ θέλγεται ἀπὸ τοὺς αὐτοσχέδιους σοσιαλισμοὺς τῶν νεόκοπων προοδευτικῶν της, σοσιαλισμοὺς τῶν ὁποίων ἡ χώρα πληρώνει τὸ τίμημα. Διότι ἐπίτευγμα τῶν οἰκονομικῶν ἐγκεφάλων τῆς Κυβερνήσεως εἶναι, ὅτι ἔτρεψαν εἰς φυγὴν τὶς ἐπενδύσεις. Τὶς δοξολογοῦν τώρα ἀλλὰ δὲν τὶς βλέπουν. Διότι καὶ οἱ ἐπενδυταὶ δὲν εἶδαν καὶ δὲν βλέπουν παρὰ τὴν ἀντιφατικότητα μιᾶς ἀσπόνδυλης οἰκονομικῆς πολιτικῆς, χωρὶς εἰρμόν, χωρὶς προσανατολισμόν, χωρὶς ἐλπίδα. Καὶ φθάνομεν εἰς τὸ σημεῖον νὰ καταγγέλλεται ἐμμέσως ἡ πολιτικὴ αὐτὴ ἀπὸ τὸν Διοικητὴν τῆς Τραπέζης Ἑλλάδος, ὁ ὁποῖος καὶ αὐτὸς ὑπηρετεῖ τὴν ἀπίθανη συναυλίαν μιᾶς λιτότητος, διὰ τὴν ὁποίαν ἡ Κυβέρνησις θεωρεῖ ὡς πειστικώτερον παράδειγμα τὴν ἰδικήν της χλιδήν! Καὶ δὲν εἶναι μόνον αὐτό. Ἐνῶ ἀξιοῖ λιτότητα ἀπὸ τοὺς μισθοβιώτους, τοὺς ἀγρότας, τοὺς μικροεπαγγελματίας καὶ γενικῶς τοὺς ἀνθρώπους τοῦ τιμίου μόχθου, ἀπὸ τῆς ἄλλης πλευρᾶς καυτὰ προβλήματα τῶν κοινωνικῶν αὐτῶν ὁμάδων ἢ ἀντιμετωπίζονται μὲ ἐξοργιστικὴν νωχελλίαν ἢ ῥίπτονται στὶς Ἑλληνικὲς καλένδες. Τί ἔπραξεν ἡ κυβέρνησις γιὰ τοὺς πληθυσμοὺς τῆς ὑπαίθρου; Καὶ σᾶς ἐρωτῶ: Ἐρωτῶ τοὺς ἀγρότας μας: Πότε ἦσαν καλλίτερα. Ἐπὶ ἑπταετίας ἢ τώρα; Πότε ἐρωτᾶ Ἕλληνα ἀγρότη ἠσθάνθη τὴν Ἀγροτικὴν Τράπεζαν δικό σου σπίτι; Τότε ἢ τώρα; Καὶ ὀφείλω νὰ ὁμολογήσω, ὅτι καὶ πάλιν λίγα ἐπρόλαβαν ὑπὲρ τῶν ἀγροτῶν. Τοὺς χρωστᾶμε. Ἀλλὰ ποτὲ δὲν εἶναι ἀργά... (Παρατεταμένα χειροκροτήματα).

Ἀναμόρφωσε τὸ Αἴγιον ἡ Ἐπανάστασις τοῦ 1967

Ἀλλὰ ἂς ἔλθωμεν εἰς τὸν τοπικὸν χῶρον. Ἂς ἴδωμεν πῶς ἦτο τὸ Αἴγιον καὶ ἡ Αἰγιάλεια πρὸ τῆς Ἐπαναστάσεως καὶ τί ἐπιτελέσθη κατὰ τὴν Ἑπταετίαν. Τὰ γνωρίζω καλῶς διότι τὰ περισσότερα μέσῳ ἐμοῦ ἢ μέσῳ τοῦ κ. Καρύδα εἶχον μελετηθῆ καὶ εἶχον εἰσηγηθῆ εἰς τὰ ἁρμόδια ὑπουργεῖα.

Ἀθλίους χωματόδρομους εἶχε τὸ Αἴγιον. Καὶ ἀσφαλτοστρώθηκαν.

Ὑπέφερε ἀπὸ τρομερὰν λειψυδρίαν ἡ πόλις, κατὰ τοὺς θερινοὺς μῆνας. Νέον ἐσωτερικὸν δίκτυον ὑδρεύσεως κατεσκευάσθη τότε. Εἰς μίαν ἀποθήκην εὑρίσκετο τὸ «Σπίτι τοῦ Ἀγρότη» ἡ ΑΤΕ. Κι' ἀπέκτησε τὸ δικό της ἄνετο καὶ ἐπιβλητικὸ κτίριο ἡ Τράπεζα τῆς Ἀγροτιᾶς.

Οὔτε δραχμὴ δὲν ἦτο δυνατὸν νὰ δοθῆ εἰς τὸν Δῆμον ποὺ ἦτο «ἀναξιόπιστος» λόγῳ τοῦ παλαιοῦ εἰς χρυσὸν δανείου του πρὸς τὴν Κτηματικὴν Τράπεζαν. Ἕνα ἄγχος καὶ μία τροχοπέδη ποὺ ἐταλαιπώρησεν τὸ Αἴγιον ἐπὶ μίαν 25ετίαν, μεταπολεμικῶς. Καὶ ἔπρεπε νὰ ἔλθῃ ἡ Ἐπανάστασις τοῦ 1967 διὰ νὰ ἀπαλλάξῃ τὴν πόλιν ἀπὸ τὴν Λαμόκλειον αὐτὴν σπάθην. Ἔτσι δύναται σήμερον ἡ ἑκάστοτε Δημοτικὴ Ἀρχὴ νὰ συνάπτη δάνεια καὶ νὰ ἐκτελῆ κοινωφελῆ ἔργα.

Κατηγορεῖται ὁ λαὸς ὡς... ἄσωτος

Πῶς εἶναι λοιπὸν δυνατὸν νὰ θριαμβολογοῦν περὶ καινοτομιῶν καὶ περὶ καλλιτέρας ἐποχῆς; Πῶς εἶναι δυνατὸν ὅταν ἡ μὲν ἰατροφαρμακευτικὴ περίθαλψις εἰς τὰ χωριὰ καὶ τὶς ἐπαρχιακὲς πόλεις χωλαίνει ἀφορήτως, οἱ δὲ ἐπαγγελματίαι καὶ βιοτέχναι ἀντικρύζουν μὲ δέος τὸ μέλλον, ὅταν σκέπτωνται ὅτι θὰ πάρουν συντάξεις πείνης; Καὶ νὰ ἦσαν μόνον αὐτά! Διότι τὰ δάνεια τοῦ λαοῦ σωρεύονται σ' ὅλους τοὺς τομεῖς τῆς ζωῆς του μὲ κορύφωσιν τὴν ἀσύδοτον κερδοσκοπίαν. Βεβαίως, ἐβαρύνθημεν νὰ ἀκούωμεν ἐξαγγελλόμενα διάφορα «αὐστηρὰ» δῆθεν μέτρα διὰ νὰ ἐξουδετερωθοῦν οἱ αἰσχροκερδεῖς. Εἴδατε σεῖς καμμίαν βελτίωσιν; Ἐνοιώσατε πουθενὰ δυναμικὴν τὴν παρουσίαν τοῦ Κράτους; Καὶ ἐν τῷ μεταξὺ ὁ πληθωρισμός... ἀποβαίνει ἀσυγκράτητος. Ὁ τιμάριθμος ἀποδεικνύεται πρωταθλητὴς εἰς τὰ ἄλματα. Καὶ ὁ λαός, ποὺ ὑποφέρει καὶ ἀσφυκτιᾶ εἰς τὸν οἰκογενειακόν του προϋπολογισμόν, κατηγορεῖται ὡς ταβερνόβιος καὶ ἄσωτος εἰς πολυτελεῖς δαπάνας. Ἀλλά, κύριοι, ποίου ἄλλου εἴδους πολυτελέστερη δαπάνη ἀπὸ ἐκείνην ποὺ ἐπιβάλλει ἡ προμήθεια στοιχειωδῶν εἰδῶν διατροφῆς ἀπολαμβάνει σήμερον ὁ δραχμοβίωτος λαός;

Μπροστὰ στὸ ἀδιέξοδο, ἡ Κυβέρνησις κατέφυγε στοὺς «σωτῆρες».

Αὐτὸ καὶ μόνο ἀποδεικνύει τὴν χρεωκοπίαν τῆς οἰκονομικῆς της πολιτικῆς. Μόνο ὅμως γενναία καὶ ἡρωϊκὴ πολιτικὴ ἀπαιτοῦν οἱ περιστάσεις. Ὄχι μπαλώματα. Δὲν τὴν σώζουν οἱ ἔξωθεν μεταγγίσεις. Διότι νοσεῖ βαρειὰ ὁλόκληρος ἡ πολιτική της. Χρειάζεται ἀλλαγὴ θεραπείας, ἀλλὰ καὶ γιατροῦ. (Χειροκροτήματα).

Ἡ Ἀνωτάτη Παιδεία μας ὅμηρος στὰ χέρια τῶν κομμουνιστῶν

Καὶ τὸ ἴδιον συμβαίνει μὲ τὴν Παιδείαν καὶ ἰδίως τὴν Ἀνωτάτην. Εἶναι ἀστεῖον νὰ γίνεται λόγος περὶ αὐτῆς. Ἐπέδραμαν ἐναντίον της οἱ γνωστοὶ μεταρρυθμισταί, μὲ πρῶτον τὸν συνεργάτην τῆς ἑπταετίας Δημήτρ. Τσάτσον, τὸν μετέπειτα ἀντιστασιακόν. Καὶ ἄνοιξαν τοὺς ἀσκοὺς τοῦ Αἰόλου. Ἡ θεομηνία τῆς «κάθωσης». Καὶ φυσικὸν ἐπακόλουθόν της ἡ ἀνατροπὴ τῶν πάντων. Μὲ τὴν βιομηχανίαν τοῦ «χουντισμοῦ» οἱ φοιτηταὶ κάνουν ἀκόμη καθαιρέσεις καθηγητῶν. Πανεπιστήμια δὲν ὑπάρχουν πλέον. Ἔχουν μεταβληθεῖ σὲ φοιτητοδικεῖα. Ἡ μειονότης τῶν ἐξτρεμιστῶν, λαμβάνουσα γραμμὴν ἀπὸ τὶς γνωστὲς πηγὲς ἀναρχίας, ἀσκεῖ τρομοκρατίαν. Στὴν Ἰταλία ἡ τραγωδία τοῦ Ἄλντο Μόρο. Καὶ ἐδῶ ἄγριος στὰ χέρια τῶν ἰδικῶν μας «ἐρυθρῶν ταξιαρχιῶν» ἡ Ἀνωτάτη Παιδεία. Νεκρὰ καὶ κοντινὰ εἶναι τὰ γεγονότα. Τὸ Πανεπιστήμιον τῶν Πατρῶν ὁρμητήριον ἀγρίων ἐπιθέσεων κατὰ τῶν φρουρῶν τῆς τάξεως. Καὶ ἡρωϊκὰ ὄργανα τῶν Σωμάτων Ἀσφαλείας βαρύτατα τραυματισμένα στὰ νοσοκομεῖα. Καὶ φθάνομεν στὸ σημεῖον οἱ ἴδιοι ἐκεῖνοι καθηγηταί, ποὺ ὑπῆρξαν εἰσηγηταί της φανατισμένοι, νὰ ἀποκηρύσσουν τώρα τὴν μεταβολήν. Καὶ αἱ σύγκληροι, ὕστερα ἀπὸ τὴν καταπτόησιν τόσων ἐτῶν, νὰ ἀπευθύνουν τελεσίγραφα στοὺς σπουδαστάς, μὲ τὴν ἀπειλὴν ὅτι θὰ χάσουν τὴ χρονιά τους. Αὐτὴ εἶναι ἡ ἀγωνία μας. Σεῖς οἱ γονεῖς ποὺ κινδυνεύετε νὰ δῆτε τὰ παιδιά σας ἀφισοκολλητὲς τοῦ ΚΚΕ. Ἀναλογισθῆτε γονεῖς ἀπὸ τὴν ἐπαρχία, νὰ μοχθεῖτε διὰ νὰ στείλετε τὸ μηνιάτικο στὸ παιδί σας καὶ ξαρνικὰ νὰ τὸ βλέπετε στὸ ἑδώλιον τοῦ Λικαστηρίου καὶ μετὰ στὴ φυλακή, ὅπως π.χ. συνέβη τελευταίως στὴν Πάτρα. Παιδιὰ ἀθῶα, ἀγνὰ ἐμπλέκονται στὰ δίχτυα τῆς καλοστημένης προπαγάνδας τῶν κομμουνιστῶν, παρασύρονται ἀπὸ ὄμορφες κοπέλλες ὀργανωμένες στὴν ὑπηρεσία τοῦ προσηλυτισμοῦ νέων μελῶν ἢ ἀκόμη ἐκβιάζονται ἀπὸ ἐκπαιδευτικοὺς συναδέλφους τους νὰ ὀργανωθοῦν στὰ κομμουνιστικὰ κόμματα — ποὺ χωρὶς ἀντίδραση — λυμαίνονται τὰ Πανεπιστήμια. Καὶ ξαφνικὰ βρίσκονται στὰ χέρια τῆς Ἀστυνομίας ἢ τῆς Δικαιοσύνης. Ἡ ἀκόμη στὶς τάξεις τῶν ἐξτρεμιστῶν καὶ ἀρνητῶν τῆς κοινωνίας. Εἶναι τραγικὴ ἡ θέση τῶν γονέων ποὺ βλέπουν ξαφνικὰ τὰ παιδιά τους νὰ ἀρνοῦνται αὐτοὺς τοὺς ἴδιους, τὰ πατροπαράδοτα ἱερά, τὴν οἰκογένεια, τὴ θρησκεία, τὴν Πατρίδα καὶ τὶς ἀρχὲς ποὺ σεῖς πιστεύετε καὶ διασώσατε μέσα ἀπὸ τὴν τραγικὴ περίοδο τῶν φοβερῶν πολέμων, τῆς κατοχῆς, τοῦ συμμοριτισμοῦ. Ὅλα αὐτὰ ποὺ διασώσατε σὰν ἱερὲς παρακαταθῆκες. Καὶ ὑπάρχουν δυστυχῶς πάρα πολλοὶ τέτοιοι ἀτυχεῖς γονεῖς. Καὶ σεῖς οἱ ἴδιοι κινδυνεύετε ἀνὰ πᾶσαν στιγμὴν νὰ βρεθῆτε στὴν ἴδια μοῖρα.

ΑΝΑΓΚΗ ΝΑ ΣΩΘΟΥΝ ΤΑ ΠΑΙΔΙΑ ΜΑΣ

Ἡ διατίστωση λοιπὸν εἶναι δεδομένη. Χρειάζεται ἀντίδραση. Ἀκριβέστερα χρειάζεται ἐθνικὴ ἀντίσταση. Καὶ εἰς αὐτὴν Σᾶς καλῶ. Καὶ διακρινίζω, ἐπειδὴ δὲν ὑπάρχει χειρόγραφον καὶ ἡ κακοπιστία καραδοκεῖ, ἂν καὶ ὑπάρχουν τὰ μαγνητόφωνα ποὺ καταγράφουν. Λευκρινίζω: Δὲν ὑποδεικνύω ἀγῶνα ἄλλον ἀπὸ ἐκεῖνον ποὺ γνωρίζει ἡ πειθὼ τοῦ φρονήματος. Νὰ τὸ ἀντιτάξουμε ὡς φράγμα στὴν διάλυσιν ποὺ ἑτοιμάζουν οἱ ἄφρονες. Νὰ τὸ ἀντιτάξουμε ὅλοι οἱ Ἐθνικόφρονες ἡνωμένοι. Ἐμεῖς, οἱ γνήσιοι Ἐθνικόφρονες αἰσθανόμεθα ὅτι οὐδὲν μᾶς χωρίζει ἀπὸ τοὺς ἀνθρώπους τῆς Νέας Δημοκρατίας. (Πολλὰ καὶ παρατεταμένα χειροκροτήματα). Καὶ αὐτοὶ τὸ ἴδιο αἰσθάνονται. Ἂς δώσουμε τὰ χέρια γιὰ τὸ καλὸ τῆς Ἑλλάδος. (Χειροκροτήματα). Τὴν μισαλλοδοξίαν καταδικάζομεν. Τὴν μισαλλοδοξίαν καὶ τὴν τακτικὴν τοῦ πάθους. Τακτικὴ τῆς ὁποίας ἐγκληματικὴ κορύφωσις εἶναι ὁ διωγμός, ποὺ ἐξαπελύθη ἀπὸ τῆς πρώτης στιγμῆς τῆς μεταβολῆς. Ἐξορκίζει, ἡ Κυβέρνησις στὸ ὄνομα τῆς ἐθνικῆς ἑνότητος. Ἀλλὰ Ἐθνικὴ ἑνότης μὲ διαιρεσιν πολιτῶν εἰς κατηγορίας; Ἐθνικὴ ἑνότης μὲ διακεκριμένους ἀξιωματικοὺς στὴν σῆψιν τῶν φυλακῶν. Φέρετρα φίλοι μου, ἀρχίζουν νὰ βγαίνουν ἀπὸ τὶς φυλακές. Πόσα, ἄραγε, θὰ μετρήσουν ἀκόμη οἱ νεκροπομποὶ τῆς Κυβερνήσεως, γιὰ νὰ κορέσουν τὴν βουλιμίαν μιᾶς δῆθεν ἐκλογικῆς πελατείας τοῦ πεζοδρομίου, τὴν ὁποίαν παρεξηγοῦν ὡς ἰδικήν των καὶ τὴν συγχέουν μὲ τοὺς ἐντίμους ἔστω καὶ ἀνυπόπτους ψηφοφόρους, ἐνῶ δὲν εἶναι παρὰ ἐγκάθετοι τοῦ ΚΚΕ, ποὺ ἔχει διογκωθῆ. Ἐθνικὴ ἑνότης μὲ ἕτοιμον τὸν στιγματισμὸν ὡς «χουντικοῦ» οἱουδήποτε, ποὺ δὲν κατεδέχθη νὰ παραστήση ἐπωφελῶς τὸν ἀντιστασιακὸν τοῦ γνωστοῦ τύπου τῶν «ἐμιγκρὲ» καθηγητῶν; Ἐθνικὴ ἑνότης μὲ τοὺς προπηλακισμοὺς κατὰ τιμίων ἀνδρῶν τῆς Χωρ)κῆς; Πῶς τὸ ἐννοοῦν λοιπὸν οἱ ὑποκριταὶ τῆς Δημοκρατίας. Δὲν σκέπτονται τί συνέβαινε κατὰ τὴν 7ετίαν;

Ἡ 7ετία ἔστελνε στὸ Παρίσι τὴν σύνταξη τοῦ Καραμανλῆ! (Χειροκροτήματα). Ἀλλὰ τί νὰ προσθέση κανείς. Εἶναι δυνατὸν νὰ γνωρίζη ὁ κ. Καραμανλῆς τί σημαίνει φυλακή; Καὶ πόσο συμβάλλει στὴν ἐθνικὴ ἑνότητα;

Ἀλλὰ καὶ ἐδῶ στὸ Αἴγιον, εἶναι νὰ λυπεῖται ἀλλὰ καὶ νὰ ὀργίζεται κανεὶς μὲ αὐτοῦ τοῦ εἴδους τὸν ἀντιχουντισμόν, μὲ τὴν χουντοκαπηλίαν. Καὶ νὰ διερωτᾶται: Γιατὶ τόση ὑποκρισία; Γιατὶ τόση πολιτικὴ ἀσυνέπεια;

Οἱ δύο στοὺς τρεῖς παριστάνουν τὸν ἀντιστασιακόν!! Ἀλλὰ δὲν ἀντιλαμβάνονται ὅτι γίνονται περιγέλαστοι; Ποῦ ἦσαν αὐτοὶ οἱ κύριοι κατὰ τὴν 7ετίαν; Τί ἔκαναν τότε; Τότε ποὺ χειροκροτοῦσαν τὰ μέλη τῆς τότε Κυβερνήσεως ὅπου ἐνεφανίζοντο; Καὶ εἰς αὐτὸ τὸ σημεῖον θὰ προβῶ εἰς μίαν ἀποκάλυψιν τοπικοῦ ἐνδιαφέροντος: Ἐπὶ τῆς μακρᾶς θητείας μου εἰς τὰ διάφορα ὑπουργεῖα, εἶχα τὴν συνήθειαν νὰ κρατῶ σημειώσεις ὅσων μὲ ἐπεσκέπτοντο, ὅσων μοῦ τηλεφωνοῦσαν καὶ νὰ φυλάσσω τὶς ἐπιστολές τους. Σέβομαι ἑαυτὸν καὶ δὲν ἔχω μιλήσει μέχρι σήμερον. Ἂν ποτὲ θελήσω νὰ φέρω σὲ φῶς ὅλα αὐτὰ τὰ στοιχεῖα, πολλοὶ θὰ πάψουν νὰ παριστάνουν τὸν ἀντιστασιακόν... Καὶ δὲν θὰ κυκλοφοροῦν μὲ πολὺ ἄνεση στὴν ἀγορὰ τοῦ Αἰγίου... (Παρατεταμένα χειροκροτήματα).

Ἀλλὰ ἂς ἐπανέλθω εἰς τοὺς σήμερον κυβερνῶντας. Τί θέλει λοιπὸν καὶ πῶς σκέπτεται ἡ Κυβέρνησις; Προσφάτως ὁ κ. Καραμανλῆς, ἐκάλεσε τὸν Λαὸ νὰ ἐνθυμῆται μὲν τὴν 21 Ἀπριλίου, ἀλλὰ καὶ νὰ μὴ λησμονεῖ τὶς αἰτίες ποὺ τὴν προκάλεσαν. Ὀρθότατα. Ἀλλὰ αὐτὸ τί σημαίνει; Λὲν σημαίνει, ὅτι εἶχεν ἀνοιχθῆ ὁ δρόμος τῆς καταστροφῆς, ποὺ ἔπρεπε νὰ φραχθῆ; Δὲν σημαίνει ὅτι ἔπρεπε νὰ ἀνακοπῆ ἡ πτῶσις πρὸς τὴν ἀναρχίαν; Καὶ εἶναι ἔντιμον τώρα, τὰ μὲν «αἴτια» — ὁ κομμουνισμὸς — νὰ εὑρίσκεται κατήγορος εἰς τὴν Βουλήν, οἱ δὲ ἀνακόψαντες νὰ δοκιμάζωνται εἰς φυλακάς; (φωναὶ αἶσχος - αἶσχος).

Ὥρα ἐθνικῆς ἀλήθειας καὶ γενναιότητος

Ὥρα, λοιπὸν τῆς ἀλήθειας καὶ τῆς γενναιότητος. Ὥρα εὐθύνης. Ἂς σταθοῦν ἐνώπιόν τους ἐκεῖνοι, ποὺ τόσον τὰς παρερμήνευσαν. Καὶ ἂς τολμήσουν. Ἡ Ἑλλὰς μπορεῖ νὰ προχωρήση. Ἀρκεῖ νὰ σταματήση ἡ ἐσωτερικὴ διαίρεση. Ἀρκεῖ ἡ ἐθνικὴ ἑνότης νὰ παύση νὰ εἶναι ρητορικὸν σχῆμα. Δὲν ἠμπορεῖ νὰ ἀποδώση ὡς εὐχολόγιον. Ἀποδίδει μόνον ὡς πρᾶξις. Καὶ ἡ πρᾶξις ἔχει ἀπαιτήσεις πολιτικῆς ἀρετῆς. Νὰ ἀνοίξουν οἱ φυλακὲς νὰ βγοῦν οἱ ἄγνοι πατριῶτες. (πανζουρλισμὸς χειροκροτημάτων καὶ ζητοκραυγῶν). Νὰ ἀνοίξουν οἱ καρδιὲς γιὰ νὰ περάση ἡ εὐλογία τῆς Ἑλληνικῆς ἀδελφωσύνης. Μὲ τὴν σημερινὴ τακτικὴ τῆς Κυβερνήσεως, μὲ τοὺς σοσιαλιστικοὺς πειραματισμούς, μὲ τὴν καλλιέργειαν τοῦ ἀντιαμερικανισμοῦ, μὲ τοὺς κομμουνιστὰς νὰ γίνονται τιμηταὶ τῶν τιμίων ἐθνικοφρόνων Ἑλλήνων, δὲν μπορεῖ νὰ ὑπάρξη ἑνότης. Μακρὰν τῶν ἐθνικοφρόνων, δὲν θὰ βρῆ τὴν ἀλήθεια ὁ κ. Πρωθυπουργός. Δὲν ὑπάρχουν γνήσια στηρίγματα τοῦ ἔθνους πέραν τῶν ἐθνικῶς σκεπτομένων Ἑλλήνων. Ἂν χρειάζεται ἡ κυβέρνησις μετάγγισιν, τὸ καθαρὸ αἷμα ὑπάρχει μόνον εἰς τὸν κόσμον τῆς ἰδικῆς μας παρατάξεως. Ὅλα τ' ἄλλα ἀποτελοῦν νόθες λύσεις. Μόνον μὲ τὸν δικό μας κόσμο θὰ ὑπάρξη ἀληθινὴ ἑνότης. Ἀλλὰ φαίνεται ὅτι ὁ Πρωθυπουργὸς δὲν εἶναι αὐτὸς ποὺ τὴν ἐπιθυμεῖ, ἢ τὴν ἐπιδιώκει. Τὴν ἐπικαλεῖται προφορικῶς καὶ τὴν ἀπαγορεύει ἐμπράκτως.

Μία πρότασις: Τὸ ψήφισμα

Καὶ τερματίζω μὲ μίαν πρότασιν:

Νὰ ἀποταθῶμεν εὐθέως εἰς τὸν Ἀρχηγόν, ὄχι τῆς Κυβερνήσεως, ἀλλὰ τῆς πολιτείας, εἰς τὸν Πρόεδρον τῆς Δημοκρατίας κ. Τσάτσος. Καὶ ἀπὸ αὐτῆς τῆς πόλεως ἀπὸ τῆς ὁποίας ἐξεκίνησαν, πάντοτε, μεγάλαι ἐθνικαὶ πρωτοβουλίαι, ἐκφράζοντες τὴν πανελλήνιον βούλησιν, νὰ τοῦ ζητήσωμεν ἀπελευθέρωσιν τῶν πολιτικῶν ὁμήρων ποὺ κρατοῦνται στὸν Κορυδαλλόν. Εἶναι ὁ ἁρμοδιώτερος, ποὺ πρέπει νὰ γνωρίζη πῶς ἐπιτυγχάνεται ἡ ἀληθινὴ ἐθνικὴ ἑνότητα καὶ πῶς τὴν ἐννοεῖ ὁ Λαός. Τὸ ψήφισμα ἔχει ὡς ἑξῆς: Σᾶς τὸ διαβάζω καὶ ζητῶ τὴν ἔγκρισίν σας:

—Πρὸς τὸν Πρόεδρον τῆς Δημοκρατίας Κύριον Κωνσταντῖνον Τσάτσον ΑΘΗΝΑΣ

Ἡμεῖς οἱ κάτωθι ὑπογεγραμμένοι κάτοικοι τῆς Αἰγιαλεί