ΕΞΩΤΕΡΙΚΟΥ ΣΥΝΔΡΟΜΑΙ

Ἐτησία . . . . . Δραχ. 15
Ἑξάμηνος . . . . » 8
Τρίμηνος . . . . » 5

ΠΑΝΤΟΙΑΙ ΚΑΤΑΧΩΡΗΣΕΙΣ δι' ἰδιαιτέρας συμφωνίας

ΝΕΟΛΟΓΟΣ

ΕΦΗΜΕΡΙΣ ΠΑΤΡΩΝ ΚΑΘΗΜΕΡΙΝΗ

ΣΥΝΔΡΟΜΑΙ ΕΞΩΤΕΡΙΚΟΥ

Ἐτησία . . . . Φρ. χρ. 20
Ἑξάμηνος . . . » » 10
Τρίμηνος . . . » » 5

ΚΑΤΑΧΩΡΗΣΕΙΣ καὶ ΣΥΝΔΡΟΜΑΙ προπληρώνονται

ΠΑΤΡΑΙ—ΤΡΙΤΗ 16 Ἰανουαρίου 1907 — ΓΡΑΦΕΙΑ: Ὁδὸς Κορίνθου ἀριθ. 148 — ΕΤΟΣ ΙΓ'. — Ἀριθ. 4437

ΤΟ ΚΗΡΥΓΜΑ ΤΗΣ ΑΛΗΘΕΙΑΣ

Καὶ ὁ μὲν Σὶρ Λόου ἔπραξε τὸ καθῆκόν του, ὡς Ἄγγλος εὐπατρίδης, ἀνατρέψας ἐκ βάθρων διὰ μελέτης τὴν ὁποίαν χαρακτηρίζουν μόνον τὰ εὐγενῆ ἐλατήρια τοῦ θριάμβου τῆς ἀληθείας, εἰλημμένης δὲ ἀπ' εὐθείας ἐκ τοῦ κόσμου τῶν πραγμάτων, ὅλον τὸ μοχθηρὸν οἰκοδόμημα ὅπερ ἐφιλοτέχνησεν ἡ πολιτικὴ σκευωρία ὑπὲρ Βουλγαρίας κακουργούσης καὶ καταισχυνούσης τὴν ἀνθρωπότητα.

Ἀλλ' ἡ φωνὴ τοῦ εὐγενοῦς Ἄγγλου, ὁ ὁποῖος ἔχει μέσα του τόσην ἀγάπην πρὸς τὴν Δικαιοσύνην, ὅσον καὶ φιλελληνισμόν, δὲν ἀρκεῖ νὰ διασκεδάσῃ ὅλας τὰς πλάνας, τὰς παραχθείσας ἐπὶ τοσοῦτον χρόνον ὑπὸ συστηματικῆς ὑπὲρ τῶν δολοφόνων προπαγάνδας.

Διότι τὸ δημόσιον τῆς Εὐρώπης φρόνημα κατὰ μέγα μέρος ἔχει δηλητηριασθῆ μέχρι τῆς καρδίας διὰ τῆς μεθόδου τῆς ἐντέχνου στρεβλώσεως τῆς ἀληθείας καὶ τῆς ἐπιρρίψεως τῶν ἀδίκων πρὸς τὸ μέρος τοῦ Ἑλληνισμοῦ.

Βεβαίως θὰ ὑπάρξωσιν οἱ διαφωτισθησόμενοι ἐκ τοῦ εὐαγγελικοῦ κηρύγματος τοῦ σοφοῦ Βρεττανοῦ.

Ἀλλ' οὗτοι θὰ εὑρίσκωνται μόνον μεταξὺ τοῦ κύκλου τῶν εἰδότων τὰς κοσμούσας τὸν ἄνδρα σπανίας ἀρετάς. Πέραν τοῦ κύκλου τούτου, ἡ πλάνη, ὑποβοηθουμένη ὑπὸ τῆς ἐπιτηδειότητος καὶ τῶν ἐχόντων λόγους νὰ παριστῶσι τὸν γναφέα, ὡς λευκότερον τῆς περιστερᾶς, μεταξὺ τῶν ὁποίων δυστυχῶς ἄρχουσιν οἱ ἀξιοῦντες νὰ ὦσι παγκόσμιοι διδάσκαλοι, θὰ ἐξακολουθήσῃ νὰ παρασύρῃ τοὺς ἁπλουστέρους καὶ τοὺς ἀγνοοῦντας τὰ γεγονότα εἰς τὸ βάραθρον τοῦ ψεύδους. Ἐνόσῳ δὲ ἡ ἀχρεία αὕτη Σχολὴ ἐπικρατεῖ ἐν τῇ πρωταγωνιστήσει τῆς διαφωτίσεως τοῦ δημοσίου φρονήματος, τὰ χρυσᾶ ὄντως ἔπη τοῦ Σὶρ Λόου, θὰ ἀποβῶσιν ἐπὶ ματαίῳ καὶ ὁ θησαυρὸς θὰ μεταβληθῇ εἰς ἄνθρακας.

Διὰ τοῦτο δὲν ἀρκεῖ ἡ δάφνη ἣν ἐπορίσθημεν ἐκ τοῦ ὄντως φιλελληνικοῦ ἀλλὰ καὶ φιλαλήθους κηρύγματος. Παρὰ τὴν δάφνην ταύτην δέον νὰ ἐπιδιωχθῇ ἡ εὐρεῖα κατάκτησις ἐδάφους, ἔνθα μέχρι σήμερον τὰ ψευδολογήματα τοῦ Μπάουτσερ ἔχουν ἐγκαταστήσει τὴν προτομὴν τοῦ φιλοβουλγαρισμοῦ ὑπὸ τὴν κακοηθεστέραν μορφήν του. Ἐὰν ἡ Βουλγαρία εἰργάσθη καὶ ἐργάζεται ἀόκνως ὅπως ἐπιβάλῃ τὸ ψεῦδος, κατὰ τὸν μᾶλλον ἀναισχυντον τρόπον, ἡμεῖς ὀφείλομεν νὰ ἐργασθῶμεν ὅπως ἐπιβάλωμεν τὴν ἀλήθειαν. Ἰδοὺ ὅτι εὐγενεῖς ἀπόστολοι τῆς ἀληθείας μᾶς ἀνοίγουσι πλατεῖαν τὴν ὁδόν. Ἂς τοὺς ἀκολουθήσωμεν, καθοδηγούμενοι ὑπὸ τοῦ φωτός των, καὶ ἂς ἑνωτισθῶμεν τῶν παραγγελμάτων τοῦ καθήκοντος. Τὸ κήρυγμα τοιούτων φιλελλήνων ἂς χρησιμεύσῃ ὡς ἡ πολιτικὴ δὰς πρὸς διάλυσιν τοῦ διπλωματικοῦ σκότους ἐν ᾧ κυλιόμεθα καὶ ἕνεκα τοῦ ὁποίου ἡ χθεσινὴ Βουλγαρία, ἡ βάρβαρος καὶ ἀνιστόρητος καὶ ἀγρία ὄντως, ἀπεδείχθη διπλωματικωτέρα ἡμῶν. Ὁ Λόου, μεθ' ὅλην τὴν πλημμυρήσασαν φιλαλήθειάν του δὲν εἶναι ἐπαρκὴς εἰς ἀντιμετώπισιν τόσου ψευδοῦς ὄγκου, ὁ ὁποῖος καταπολεμεῖ τὴν Ἑλλάδα καὶ τὸν πολιτισμὸν τῆς ἀνθρωπότητος. Πρέπει νὰ ἐπικουρήσωμεν καὶ ἡμεῖς διὰ τῶν ἰδίων δυνάμεων.

Ζητεῖται μὲ δοκιμὴν, δεξιὸς Ἱεροψάλτης καλλίφωνος εἰς τὸν ἐν Ἀμαλιάδι, ἱερὸν Ναὸν ὁ «Ἅγιος Γεώργιος». Πληροφορίαι παρὰ τοῖς ἐπιτρόποις τοῦ ἄνω Ναοῦ.

ΤΗΣ ΗΜΕΡΑΣ

ΠΑΝΤΑΧΟΥ κυνηγοί, δεξιὰ, ἀριστερὰ, εἰς τὰ πρόθυρα τῆς πόλεως, εἰς τοὺς κήπους, εἰς τὰ περιβόλια, εἰς τὰ κτήματα, εἰς τὴν περιφέρειαν ὁλόκληρον. Καὶ ἀκούονται ἀλλεπάλληλοι πυροβολισμοὶ καὶ πυρὰ ὁμαδὸν καὶ σφυρίγματα καὶ πηδήματα σκύλλων καὶ φωναὶ καὶ ἰαχαὶ καὶ μπαμ καὶ μπούμ. Ἐ ᾧ κάπου—κάπου πέφτει καὶ καμμία μπεκάτσα, ἐνῷ οἱ λαγοὶ περίτρομοι φεύγουν ἀφίνοντες ὄπισθέν των τὰ ἴχνη καὶ τὴν κόπρον των. Εἰς τὰ καφενεῖα, τῶν κυνηγῶν αἱ συζητήσεις τὸ ἑσπέρας ἐπὶ τῶν κυνηγετικῶν των ἄθλων διασταυροῦνται κουραστικῶς. Ὅλοι φαίνονται πῶς κάτι ἐσκότωσαν, ἐνῷ πράγματι τὴν ὥραν τους σκοτώνουν πυροβολοῦντες καὶ συζητοῦντες.

ΤΙ εἶνε ἐκεῖνο πάλιν τὸ τουρτούρισμα εἰς τὸ Δημοτικὸν Θέατρον. Ἀληθὴς Σιβηρία εἰς τὴν ὁποίαν ὁ εἰσερχόμενος ἀσφαλῶς ἐξέρχεται μὲ πλευρίτιδα. Φαντασθῆτε ὅμως νὰ πληρώνῃ κανεὶς εἰσιτήριο διὰ νὰ ἀποκτήσῃ μίαν πνευμονίαν, ἢ μίαν κακοήθη ἰμφλουέντζα. Πρέπει τέλος πάντων νὰ ληφθῇ ἐν μέτρον διὰ τὸ ἐρείπιον αὐτό, τό ὁποῖον ἀφοῦ ἕως τώρα ἔφαγε τόσες χιλιάδες δραχμὲς εἰς μάτην ζητεῖ νὰ φάῃ καὶ ἀνθρώπους. Μέσος ὅρος δὲν ὑπάρχει δι' αὐτὸ ἢ νὰ διορθωθῇ ἢ νὰ μὴ ἀνοίξῃ ἄλλο παρὰ διὰ νὰ εἰσέλθουν οἱ μαστόροι καὶ τὸ κρημνίσουν.

ΤΑ χωρία τῆς περιφερείας τῶν Πατρῶν παραπονοῦνται, ὅτι δὲν ἔχουν δημοσίαν ἀσφάλειαν καὶ καθημερινῶς σημειοῦνται κρούσματα ζωοκλοπῶν καὶ κλοπῶν. Πρὸ ἡμερῶν εἴχομεν κλοπὴν στὰ Μακοζαΐτικα, προχθὲς εἴχομεν στὸ Μιντιλόγλι, σήμερον ἔχομεν δύο κλοπὰς στὸν Ἀλισσό, αὔριον θὰ ἔχωμεν κατὰ σειρὰν εἰς τὰ ἄλλα χωρία. Ἀλλὰ αὐτὴ ἡ ἐγκληματικὴ ροπὴ ἡ ἐκ συμπαθείας μεταδιδομένη ἀπὸ χωρίον εἰς χωρίον πρέπει νὰ σταματήσῃ μὲ κάθε τρόπον καὶ διὰ παντὸς μέσου, διότι τὰς κλοπὰς θὰ διαδεχθοῦν αἱ συμπλοκαὶ καὶ ταύτας τὸ αἷμα, ἀπὸ τοῦ ὁποίου ἡμεῖς νίπτομεν τὰς χεῖρας.

ΕΚΕΙΝΟ τὸ ζήτημα τῶν κρηπιδωμάτων τοῦ λιμενοβραχίονος Καλαβρύτων ἀνακινηθὲν ἐκ νέου θὰ ἀποκοιμηθῇ ὡς φαίνεται καὶ πάλιν. Ἀπὸ ἀναβολὴν εἰς ἀναβολὴν, καὶ ἀπὸ συζητήσεως εἰς συζήτησιν, καταλήγει πάντοτε ν' ἀποκοιμᾶται. Εἶνε ἀληθὲς, ὅτι πρόκειται περὶ ἔργου σοβαροῦ ἀξίας 800,000 δραχμῶν ἀλλ' εἶνε ἐπίσης ἀληθὲς, ὅτι ἔχομεν τώρα τρία ἔτη ἀσχολούμενοι μὲ αὐτὸ τὸ ζήτημα τὸ αἰωνίως πρὸς τὴν λύσιν καὶ πάντοτε ἄλυτον παραμένον. Ἡ Λιμενικὴ Ἐπιτροπὴ τό παραπέμπει εἰς τὸ Ὑπουργεῖον καὶ τοῦτο εἰς τὴν Ἐπιτροπὴν καὶ αὕτη εἰς εἰδικοὺς καὶ οὗτοι εἰς τὸ ἀρχεῖον, διὰ νὰ ἐπανέλθῃ εἰς τὴν Ἐπιτροπὴν καὶ νὰ κάμῃ τὸν αὐτὸν φαῦλον κύκλον ἀπὸ τὸν ὁποῖον ἐκκινᾷ καὶ εἰς τὸν ὁποῖον καταλήγει κάθε τοπικόν μας ζήτημα.

ΤΟ ἀτμόπλοιον «Ἀκρόπολις», τὸ ὁποῖον ἐναυάγησεν εἰς τὸν Εὔξεινον πόντον καὶ περὶ τοῦ ναυαγίου τοῦ ὁποίου δραματικωτάτας λεπτομερείας δημοσιεύουσι τὰ Ἀθηναϊκὰ φύλλα ἦτο γνωστότατον καὶ παρ' ἡμῖν. Πολλὰς φορὰς κατὰ τὸ παρελθὸν ἔτος κατέπλευσεν εἰς τὸν λιμένα μας ὅπου ἀπεβίβασε φορτίον σίτου. Ἠγκυροβόλει πάντοτε πρὸς τὸ ἀριστερὸν μέρος τοῦ λιμενοβραχίονος ἁγίου Νικολάου, ἐγγὺς πρὸς τὴν ἐξέδραν καὶ ἔφερεν ἐπὶ τῆς πρύμνης τον λευκὸν κουβούκλιον, ἕνεκα τοῦ ὁποίου ἀπὸ τοὺς ναυτικοὺς ἔφερε καὶ ἰδιαιτέραν ὀνομασίαν, μὴ δυναμένην ν' ἀναγραφῇ.

Ο ΚΑΙΡΟΣ χθὲς ἐτράπη ἐπὶ τὸν νότον καὶ βροχὴ ἀπὸ τῆς προπαρελθούσης νυκτὸς ἐκνευριστικὴ πάλιν, συνεχὴς, πότε λεπτὴ καὶ πότε ραγδαία ποτίζει τὴν πόλιν μας. Ἀπόδειξις ὅτι ὁ τσοπάνης εἶχε δίκαιον ὅτι τὸ δεύτερον καὶ τρίτον δεκαήμερον τοῦ Ἰανουαρίου θὰ ἔχωμεν βροχὰς καὶ θαλασσοταραχήν.

ΚΑΙ ΔΙΑ ΤΟΥΣ ΜΕΝ ΚΑΙ ΔΙΑ ΤΟΥΣ ΔΕ

Δίζυγον πῦρ ἐκτοξεύεται ἐναντίον τῶν ἐπισήμων ἀριθμῶν τῆς εἰσαγωγικῆς κινήσεως τοῦ ἐμπορίου τῆς Ἑλλάδος, — τοὺς ὁποίους παρατάσσει τὰς ἡμέρας αὐτὰς ὁ «Νεολόγος» — καὶ ἐκ μέρους τῆς ἑτέρας καὶ ἐκ μέρους τῆς τρίτης τῶν Πατραϊκῶν ἐφημερίδων. Πῦρ ὅμως, τὸ ὁποῖον δὲν πιάνει κατὰ τῶν τηλεβολοστοιχιῶν τῶν ἀριθμῶν. Καὶ ἐπειδὴ ἡ πυρῖτις εἶνε βεβλαμμένη, οἱ κάμνοντες χρῆσιν αὐτῆς καταφεύγουν εἰς τὸ μαντεῖον, τὴν Πυθίαν, τὴν χρησμοδοσίαν διὰ νὰ ἐξηγήσωσιν ὅπως θέλουν αὐτοὶ τοὺς ἀριθμούς. Οἱ ἀριθμοὶ οἱ ἐπίσημοι, οἱ ἐξηκριβωμένοι εἶναι αὐτοὶ, τοὺς λέγετε. Ναὶ εἶνε αὐτοὶ λέγουν καὶ οὗτοι, ἀλλ' οἱ ἀριθμοὶ ἔχουν τὸ μυστήριόν των, τὴν ἰδιαιτέραν των σημασίαν. Δηλαδὴ διὰ νὰ σᾶς πείσωμεν, ὅτι οἱ ἀριθμοὶ δὲν λέγουν ἀλήθειαν ἀναποδογυρίζομεν τὸ 9 καὶ γίνεται συνεπῶς 6, ἀναποδογυρίζομεν τὸ 1 καὶ μὲ μίαν γραμμὴν τὸ κάμνομεν 4. Ἔτσι παρὰ τῶν θελόντων νὰ μὴ πειθωνται εἰς τοὺς ἀριθμοὺς παίζεται τὸ γνωστὸν λωποδυτικὸν παιγνίδιον τοῦ παπᾶ. Ἀπ' ἐδῶ ὁ παπᾶς, ἀπ' ἐκεῖ ὁ παπᾶς, ποῦ εἶνε ὁ παπᾶς; Καὶ τοιουτοτρόπως λωποδυτεῖται ἡ ἀλήθεια. Ἡμεῖς σᾶς παρουσιάζομεν τὰ ἐπίσημα νούμερα. Σεῖς κυτᾶτε νὰ τὰ ἐξηγήσετε διὰ τοῦ μαντείου τῆς Πυθίας, διὰ τῆς χρησμοδοσίας, καὶ βγάζετε ἰδικά σας συμπεράσματα. Ἐνῷ δὲ ἀποφεύγετε τοὺς ἀριθμούς, τὴν ἀλήθειαν, ὡς διαβόλους, ἐκεῖ στηρίζεσθε καὶ ἐγκαταλείπετε τὸν βοηθόν σας, τὸν κ. Πρωτοπαπαδάκην. Λέγετε μὲ τὴν Πυθίαν σας, ὅτι ἕνεκα τῆς καταστροφῆς τῶν σιτηρῶν τὰ Τελωνεῖα εἰσήγαγον ξένους καρποὺς κατὰ τὸ 1906 πλειοτέρους καὶ δὴ πλέον τῶν 80 ἑκατομμυρίων δημητριακῶν καρπῶν. Καὶ ἀποφαίνεσθε ἀμέσως. Ἠξεύρετε τὶ ποσὸν ἀντιπροσωπεύει ἡ εἰσαγωγὴ αὕτη; Πλέον τῶν 7 ἑκατομμυρίων εἰς ἔσοδα Τελωνείου καὶ πλέον τῶν 25 ἑκατομμυρίων εἰς ἀξίαν.

Ἀλλ' ἡμεῖς σᾶς παρατάσσωμεν τοὺς ἀριθμούς, οἱ ὁποῖοι σᾶς λέγουν καθαρὰ καθαρὰ ὅτι δὲν εἰσήχθησαν κατὰ τὸ 1906 ἐπὶ πλέον τοῦ 1905 δημητριακοὶ καρποὶ 80 ἑκατομμύρια. Ἰδοὺ λοιπὸν ὅτι κατὰ τὸ διάστημα ἀπὸ 1 Ἰανουαρίου μέχρι τέλους Σεπτεμβρίου τοῦ 1906 εἰσήχθησαν:

Σῖτος καὶ σμιγὸς ἐκ σίτου καὶ σικάλεως ὀκάδες	109,463.044
Λοιποὶ δημητριακοὶ καρποὶ εἰς κόκκους	12,256,088

Τὸ αὐτὸ χρονικὸν διάστημα τοῦ ἔτους 1905 εἰσήχθησαν:

Σῖτος καὶ σμιγὸς ἐκ σίτου καὶ σικάλεως ὀκάδες	74,286,056
Λοιποὶ δημητριακοὶ καρποὶ εἰς κόκκους	6,254,558

Συγκρίνατε τὸ ποσὸν αὐτὸ τῶν τριῶν τριμηνιῶν διὰ νὰ ἴδητε ὅτι τὰ 80 ἑκατομμύρια τὰ ἐπὶ πλέον ὑπολογιζόμενα παρ' ὑμῶν ὡς εἰσαχθέντα κατὰ τὸ 1906, εἶναι φαντασιώδη, εἶναι χρησμοὶ τῆς Πυθίας, ἀφοῦ ἡ ὅλη εἰσαγωγὴ τοῦ 1906 δὲν θὰ ἀνέλθῃ τὰ 130 ἑκατομμύρια ὀκάδας. Τὴν πλειονότητα τῆς εἰσαγωγῆς δημητριακῶν καρπῶν τὴν ἀποδίδετε εἰς φτώχειαν τοῦ ἀτόμου. Δηλαδὴ ὅσον τρώγει κα εἰς περισσότερον τόσω φτωχὸς εἶναι. Ἀλλὰ διατὶ δὲν τὴν ἀποδίδετε εἰς τὴν ἀνεπάρκειαν τῆς σιτοπαραγωγῆς; Κατανομάσατέ μας ἕν ἔτος κατὰ τὸ ὁποῖον ἡ σιτοπαραγωγὴ τῆς Θεσσαλίας ἐπήρκεσεν. Δὲν ἐπρομηθευόμεθα πάντοτε σῖτον ἐκ Ρωσσίας; Δὲν ἐπρομηθευόμεθα τοιοῦτον ἐκ Ρουμανίας; Ἀλλ' ἀφοῦ ἐπῆλθεν ἀφορία ἐν Ρωσσίᾳ, ἀφοῦ ἐν Ρουμανίᾳ ἐπεβλήθη τριπλοῦς δασμὸς λόγῳ ἀντιποίνων, ἠναγκάσθημεν νὰ προμηθευθῶμεν καὶ ἀλλαχόθεν σῖτον. Ἐκ Βουλγαρίας 678,855 ὀκάδας, ἐκ Τουρκίας 982.471 καὶ ἐξ Αὐστρίας 106,427. Εἰς ἓν μόνον ἔχετε δίκαιον, ὅτι δὲν ἐνεθαρρύναμεν μέχρι τοῦδε τὴν σιτοπαραγωγήν. Ἀλλ' αὐτὸ ἤδη ἔπραξεν ἡ Κυβέρνησις διὰ τοῦ νέου νόμου. Μὲ τὸ ζήτημα ὅμως τῆς ἐλλείψεως παραγωγῆς δὲν μπορεῖ νὰ ὑποστηρίξετε ὅτι ὁ λαὸς εἶναι φτωχὸς ἀφοῦ ἡ εἰσαγωγικὴ κίνησις τῶν πρὸς κατανάλωσιν εἰδῶν αὐξάνει. Εἰς τὴν Ρωσσίαν ὅταν ὁ σῖτος δὲν ἐπαρκέσῃ ὁ κόσμος πεινᾷ, ὁ κόσμος διαρπάζει, ἐπαναστατεῖ. Τὸ αὐτὸ θὰ ἐγίνετο καὶ παρ' ἡμῖν ἐὰν ὁ κόσμος δὲν εἶχε τὸ χρῆμα νὰ προμηθευθῇ τὸν σῖτον του. Ὑπάρχουν καὶ ἄλλαι δοξασίαι καὶ αὐταὶ ἀπὸ τὴν Πυθίαν. Ἔχουν μεγάλην ὁμοιότητα πρὸς τὸ «ἥξεις ἀφίξεις οὐ θνήξεις ἐν πολέμῳ». Κατὰ τὰς δοξασίας αὐτὰς ἡ αὔξησις τῶν τελωνειακῶν τελῶν ὀφείλεται εἰς τὴν αὔξησιν τῆς φορολογίας ἐπὶ τῶν τελωνειακῶν δασμῶν. Τοῦτο εἶναι κακὸν, εἶναι ἐπίσης ὅμως κακὸν κατὰ τοὺς ἰδίους ὅτι δὲν ὑποστηρίζεται ἡ ἐγχώριος σιτοπαραγωγὴ, ὥστε νὰ μὴ φτωχαίνῃ ὁ κόσμος εἰσάγων ἐκ τοῦ ἐξωτερικοῦ σῖτον. Ἀλλὰ πρὸς Θεοῦ ἐὰν δὲν αὐξηθῇ ὁ τελωνειακὸς δασμὸς ἐπὶ τοῦ σίτου καὶ τῶν ἀλεύρων θὰ ὑποστηριχθῇ ἡ ἐγχώριος σιτοπαραγωγὴ καὶ ἡ ἀλευροβιομηχανία; Δὲν μπορεῖ κανεὶς νὰ σᾶς εὕρῃ πουθενά. Προσποιεῖσθε τὸν οἰκονομολόγον. Πολὺ καλά. Διαστρέψατε μόνον τοὺς ἀριθμούς. Κάνετε τὸ ἓξ ἀνάποδα ἐννέα, κάνετε τὸ ὀκτὼ τρία. Ἀλλὰ μὴ διαστρέφετε καὶ τὴν λογικήν. Συγκρίνετε ἔπειτα τὸν βίον τοῦ δούλου Ἕλληνος μὲ τὸν βίον τοῦ ἐλευθέρου τοιούτου. Εἰς τὸ ζήτημα τοῦτο ὅταν σᾶς παρηκολουθήσαμεν, πάντοτε λαμβάνετε ὑπ' ὄψει τὰ εἴδη τοῦ μονοπωλίου. Καὶ ἀποροῦμεν πῶς δὲν γνωρίζετε σεῖς ὅτι τὸ λαθρεμπόριον ἐν Τουρκίᾳ κυριαρχεῖ καὶ ὅτι ἐκεῖ μπορεῖτε νὰ εὕρητε τὰ εἴδη αὐτὰ τοῦ μονοπωλίου εὐθηνὰ, ὅσον καὶ εἰς τινα ἄλλα Ἑλληνικὰ χωρία ὅπου πολλάκις τὸ λαθρεμπόριον περνᾷ.

Ἀνάγκη ἐν τέλει νὰ ἀπαντήσωμεν καὶ εἰς τοὺς κουτοπονήρους, οἱ ὁποῖοι σᾶς λέγουν, μὴ κυτᾶτε τὴν αὔξησιν τῶν τελωνειακῶν εἰσπράξεων. Μπορεῖ, ἐπιμένουν εἰς τοῦτο, μὲ μίαν νέαν πρόσθετον φορολογίαν αἱ εἰσπράξεις νὰ ἀνέλθουν ἐνῷ ἡ εἰς εἶδος εἰσαγωγὴ νὰ κατέλθῃ. Μὰ εὐλογημένοι νὰ τὶ λέγουν οἱ ἀριθμοί:

Εἰσήχθησαν τὰς τρεῖς τριμηνίας τοῦ 1906 σῖτος ὀκάδες 109,463,044, καὶ τὴν αὐτὴν τριμηνίαν τοῦ 1905 ὀκάδες 74,286,056. Δὲν εἶναι αὔξησις αὐτὴ εἰσαγωγῆς κατὰ ποσότητα; Τὶ διάβολο εἶνε;

ΕΥΓΕ ΤΡΙΣ ΕΥΓΕ

Εὖγε εἰς τοὺς Προέδρους τῶν Συλλόγων διὰ τὴν ὁμόφωνον αὐτῶν ἀπόφασιν, ὅπως συγχαροῦν τηλεγραφικῶς τὸν Οἰκουμενικὸν Πατριάρχην διὰ τὴν θαρραλέαν ἄμυναν αὐτοῦ καὶ τῆς Ἱερᾶς Συνόδου ἐν τῷ ὑπὲρ τῆς Ὀρθοδοξίας ἀγῶνι. Τοιαῦτα τηλεγραφήματα ἐνθαρρυντικὰ τοῦ ἐλευθέρου Ἑλληνισμοῦ πρὸς τὴν κορυφὴν τῆς Ἐκκλησίας μας ἐν τῇ δούλῃ, ἔπρεπε νὰ διαβιβάζωνται συχνότατα. Τοιαῦται εὐχαὶ πρὸς τὸν Ὕψιστον ὑπὲρ τῆς κραταιώσεως τοῦ ἀγῶνος τοῦ Παναγιωτάτου Πατριάρχου ἔδει ν' ἀναπέμπωνται ἀπὸ κάθε Ἑλληνικὴν καρδίαν καθεκάστην.

ClibPDF - www.fastio.com

Εἶνε φοβερὸς ὁ διωγμὸς τῆς Ὀρθοδοξίας καὶ λυσσώδης ὁ πόλεμος τοῦ Πατριάρχου ἀπὸ τῶν ἐπάλξεων τῆς Κωνσταντινουπόλεως κατὰ τῶν ἀπειλούντων τὴν Ἐκκλησίαν κινδύνων. Ἡ φωνὴ τῆς ἐνισχύσεως μυριόστομος πρέπει νὰ ἀπηχήσῃ ἀπὸ τὴν ἐλευθέραν Ἑλλάδα εἰς τὸ Πατριαρχικὸν μέγαρον τῆς Κων)πόλεως καὶ μία εὐχὴ ν' ἀκουσθῇ ἀπὸ τοῦ ἑνὸς εἰς τὸ ἄλλο ἄκρον τῆς Ἑλλάδος: «Ὁ Θεὸς νὰ κρατύνῃ τὸν Πατριάρχην».

ΠΑΝΗΓΥΡΙΣ ΑΡΤΟΠΟΙΩΝ

Τὴν αὔριον Τετάρτην 17ην τρέχοντος ὁ Σύνδεσμος τῶν Ἀρτοποιῶν, πανηγυρίζει τὴν ἐπέτειον αὐτοῦ Πανήγυριν μετ' ἀρτοκλασίας καὶ πάσης ἐπισημότητος. Ὅθεν παρακαλοῦνται τὰ μέλη τοῦ Συνδέσμου, ὅπως συναθροισθῶσιν ἐν τῇ Σχολῇ τοῦ Λαοῦ τῆς κάτω πόλεως, περὶ ὥραν 8ην π. μ. καὶ ἐκεῖθεν μετὰ τῆς σημαίας ὑπάγωσιν εἰς τὸν Μητροπολιτικὸν Ναόν, ἔνθα θέλει τελεσθῇ ἡ Πανήγυρις.

Ὡς ἐκ τούτου εἰδοποιεῖται τὸ κοινόν, ὅτι τὰ ἀρτοποιεῖα θὰ ὦσι σφαλιστὰ τὴν ἄνω ἡμέραν καὶ οἱ βουλόμενοι δέον νὰ προμηθευθῶσιν ἄρτον ἀπὸ τῆς προηγουμένης ἡμέρας.

(Ἐκ τοῦ γραφείου)

ΦΙΛΟΠΤΩΧΟΣ

ΗΠΕΙΡΟ—ΜΑΚΕΔΟΝΙΚΗ ΑΔΕΛΦΟΤΗΣ

ΕΝ ΠΑΤΡΑΙΣ

Ἐτησία Πανήγυρις

Τὴν αὔριον Τετάρτην 17 Ἰανουαρίου 1907 ἡ Ἀδελφότης τελεῖ τὴν ἐπέτειον πανήγυριν αὐτῆς ἐν τῷ ἐνταῦθα Μητροπολιτικῷ Ναῷ τῆς Εὐαγγελιστρίας καὶ παρακαλεῖ τοὺς ἐνταῦθα παρεπιδημοῦντας Ἠπειρώτας καὶ Μακεδόνας, μέλη ἢ μὴ τῆς Ἀδελφότητος, ὡς καὶ πάντας τοὺς φιλεόρτους ἵνα προσέλθωσιν ἐν τῷ ἄνω ναῷ τὴν 8ην ὥραν π. μ.

Μετὰ τὸ πέρας δὲ τῆς θείας λειτουργίας προσκαλοῦνται ἅπαντες ἐν τῇ Σχολῇ τοῦ Λαοῦ (Παντοπωλῶν) ἔνθα θέλει ἐκφωνηθῇ ὁ πανηγυρικὸς τῆς ἡμέρας ὑπὸ τοῦ κ. Κουντουρᾶ καὶ εἶτα θέλει γίνει σύσκεψις περὶ βελτιώσεως τῆς Ἀδελφότητος.

Ἐν Πάτραις τῇ 15 Ἰανουαρίου 1907

(Ἐκ τοῦ Γραφείου)

ΖΑΧΑΡΩΤΑ ΕΛΒΕΤΙΑΣ

Τὸ κατάστημα τῶν κ. **Ἀδελφῶν Δουφεξοπούλων** παρέλαβε πλουσίαν συλλογὴν καραμελλῶν παρασκευασμένων δι' ἀγνῆς σοκολάτας διαφόρων φρούτων καὶ ἀρωμάτων, κατεσκευασμένων μὲ τὰ ἐκλεκτότερα ὑλικὰ τοῦ ἐν Ἐλβετίᾳ μεγάλου ἐργοστασίου Degalier, βραβευθέντος εἰς ὅλας τὰς Εὐρωπαϊκὰς Ἐκθέσεις. Ἐπίσης παρέλαβε **Σοκολάτας εἰς πλάκας**, φοντάν, μπονμπόν, καὶ πλῆθος ἄλλων εἰδῶν τῆς Ἐλβετικῆς βιομηχανίας ἐμπεριέχοντα τὰ ἐκλεκτότερα Ἐλβετικὰ γάλατα. Ἕτερον εἶδος καραμελλῶν ἐξαιρετικῆς ποιότητος τοῦ ἐν Βιέννῃ μεγάλου ἐργοστασίου Schmidt. Πώλησις λιανικὴ καὶ χονδρική.

ΕΝΟΙΚΙΑΖΟΝΤΑΙ δύο δωμάτια κατάλληλα δι' οἱονδήποτε γραφεῖον, κείμενα ἐπὶ τῆς ὁδοῦ Ἀράτου ἀριθ. 8 κάτωθι τῆς οἰκίας τῆς κ. Κλεοπάτρας Πέτα. Πληροφορίαι παρὰ τῇ ἰδίᾳ οἰκίᾳ.

ΥΠΟΜΝΗΜΑ

ΕΝΩΣΕΩΣ ΣΤΑΦΙΔΟΚΤΗΜΟΝΩΝ

Πρὸς τὴν Α. Ε. τὸν Πρόεδρον τῆς Βουλῆς.

Ἡ «Ἕνωσις τῶν Σταφιδοκτημόνων» λαμβάνουσα ὑπ' ὄψιν ὅτι μέχρι τοῦ Ἰουνίου 1906 ἡ ἐκ τοῦ ἐξωτερικοῦ εἰσαγομένη ξυλεία κιβωτίων καὶ οἰκοδομῶν ὑπεβάλλετο εἰς φορολογίαν δρ. 19,57 δι' ἕκαστον εἰσαγόμενον κυβικὸν μέτρον, ἤδη δὲ διὰ τοῦ ὑποβληθέντος εἰς τὴν Βουλὴν Νομοσχεδίου ὁ φόρος μόνον τῆς κάτω τῶν 20 χιλιοστῶν πάχους ξυλείας (ἥτις ἀποκλειστικῶς εἰωεῖν χρησιμοποιεῖται διὰ σταφιδοκιβώτια) αὐξάνεται εἰς δρ. 29 κατὰ κυβικὸν μέτρον, ἤτοι ἐμμέσως ἐπιβάλλεται πρόσθετος φορολογία εἰς τὴν σταφιδοπαραγωγὴν ἐκ δρ. 1 καὶ 72 1)2 δι' ἕκαστον ἐξαγόμενον χιλιόλιτρον σταφιδοκάρπου καθόσον ὑπολογίζεται ὅτι ἕκαστον κυβικὸν μέτρον ξυλείας περιέχει 720 σύγγιας πάχους 12 χιλιοστῶν καὶ μήκους 4 μέτρων, ἄρα ἑκάστη σύγγια διὰ τοῦ ὑπὸ τὴν ψῆφον τῆς Βουλῆς Νομοσχεδίου ἐπιπροσθέτως φορολογεῖται μὲ λεπτὸν 1 31)00. Ἐπειδὴ δὲ ὡς εἶνε γνωστὸν ἕκαστον 1)4 σταφιδοκιβώτιον σύγκειται περίπου ἀπὸ 5 1)2 σύγγιας, ἡ ἐφ' ἑκάστου 1)4 κιβωτίου προσθέτως ἐπιβληθησομένη φορολογία ἀντιστοιχεῖ πρὸς λεπτὰ 7 20)00 ἤτοι ἐπὶ 24 τεταρτοκιβωτίων (ὅσα δηλ. ἀπαιτεῖ ἕκαστον χιλιόλιτρον σταφιδοκάρπου) ὁ ἀντιστοιχῶν ἐπὶ πλέον φόρος ἀνέρχεται εἰς δρ. 1.72 1)2 κατὰ χιλιάδα. Ὑπολογιζομένου δὲ ὅτι ἡ ἐτησία εἰς σταφιδοκιβώτια ἐξαγωγὴ ἀνέρχεται εἰς 180 ἑκατομμύρια σταφιδοκάρπου, ἡ «Ἕνωσις τῶν Σταφιδοκτημόνων» ἀναβιβάζει εἰς δραχμὰς 310.000 τὴν νέαν ταύτην πρόσθετον φορολογίαν ἥτις ἀποκλειστικῶς θὰ ἐπιβαρύνῃ τὴν σταφιδοπαραγωγήν, διότι οἱ παραγωγοὶ ἐγχωρίου ξυλείας κανονίζουσι τὰς τιμὰς τῶν σταφιδοκιβωτίων ἐπὶ τῇ βάσει τῆς ἀδρῶς φορολογουμένης ξένης ξυλείας, καὶ τοιουτοτρόπως, ἐνῷ διὰ τῆς προτεινομένης φορολογίας τὸ Δημόσιον προσδοκᾷ ἔσοδον ἐκ δρ. 120,000 περίπου ἐκ τῆς διαφορᾶς τοῦ φόρου, ἡ παραγωγὴ πρόκειται νὰ ἐπιβαρυνθῇ μὲ ἐτησίαν φορολογίαν 310,000 δρ. περίπου. Ἡ «Ἕνωσις τῶν Σταφιδοκτημόνων» ἀπέναντι τῆς ἀπειλουμένης ταύτης νέας φορολογίας τῆς σταφιδοπαραγωγῆς κατὰ παράβασιν τοῦ ἄρθρου 33 τῆς Συμβάσεως περὶ Προνομιούχου Ἑταιρίας εἰσαχθείσης καθὸ τὸ Ἑλληνικὸν Δημόσιον ἀναλαμβάνει τὴν ὑποχρέωσιν νὰ μὴ μεταβάλῃ τὰς διατάξεις τῶν κειμένων νόμων τῶν σχετιζομένων ὁπωσδήποτε μὲ τὴν παραγωγὴν ἢ τὴν ἐμπορίαν ἢ τὴν ἐξαγωγὴν τῆς σταφίδος».

Διαμαρτύρεται ἐξ ὀνόματος τῆς Σταφιδοπαραγωγῆς ἥτις πλέον ἢ ἐπαχθῶς φορολογεῖται σήμερον διὰ τῶν ἐν ἰσχύϊ φόρων καὶ δασμῶν εἰς τρόπον ὥστε καὶ ἡ ἐλαχίστη ἐπὶ πλέον ἐπιβάρυνσις τῆς σταφίδος εἶνε μέτρον οὐχὶ μόνον καταθλιπτικὸν ἀλλὰ τελείως ἐξοντωτικὸν τοῦ εἴδους.

Καὶ ἐπικαλεῖται τὸν πατριωτισμὸν τῆς Ἑλληνικῆς Βουλῆς καὶ ἰδίως τῶν ἀντιπροσώπων τῶν σταφιδοφόρων Ἐπαρχιῶν πρὸς καταπολέμησιν τῆς ἀπειλουμένης νέας φορολογίας, καὶ ἀπόρριψιν τοῦ ὑποβληθέντος νομοσχεδίου.

Δέξασθε κ. Πρόεδρε τὴν διαβεβαίωσιν τῆς ἐξαιρέτου πρὸς ὑμᾶς ὑπολήψεως μεθ' ἧς διατελοῦμεν.

ΠΡΟΕΤΟΙΜΑΣΙΑΙ ΥΠΟΔΟΧΗΣ ΙΕΡΑΡΧΟΥ

Καθ' ἃς ἔχομεν πληροφορίας, αἱ ὑπὸ τῆς Δημοτικῆς ἀρχῆς ἀποφάσεις διὰ τὴν ὑποδοχὴν τοῦ Σεβασμιωτάτου Ἀρχιεπισκόπου Πατρῶν Ἀντωνίου ἐλήφθησαν ἤδη καὶ εἰς τὴν πρώτην εἴδησιν περὶ τῆς ἡμέρας τῆς ἀφίξεως θὰ προβῇ εἰς τὰς προετοιμασίας τῆς ὑποδοχῆς. Καὶ πρῶτον ὁ κ. Δήμαρχος θὰ ἀπευθύνῃ πρόσκλησιν θερμὴν πρὸς τὸν Πατραϊκὸν Λαόν, ὅπως προσέλθῃ τὴν ὁρισθησομένην ὥραν καὶ ὑποδεχθῇ τὸν σεπτὸν Ποιμενάρχην του. Ἡ πλατεῖα τῶν Τριῶν Συμμάχων Δυνάμεων καὶ ἡ ὁδὸς Ἁγίου Νικολάου ἡ φέρουσα πρὸς τὴν Μητρόπολιν θὰ σημαιοστολισθοῦν διὰ μικρῶν καὶ μεγάλων σημαιῶν, ἐνῷ μυρσίναι θὰ στρωθοῦν ἐπ' αὐτῶν πρὸς διέλευσιν τοῦ Ἱεράρχου. Ἡ ἁμαξοστοιχία ἧς θὰ ἐπιβαίνῃ ὁ Σεβασμιώτατος Ἀρχιεπίσκοπος θὰ σταθμεύσῃ πρὸ τῆς πλατείας τῶν Τριῶν Δυνάμεων καὶ παρὰ τὸ Λιμεναρχεῖον. Εἰς τὸ μέρος τῆς σταθμεύσεως θ' ἀναμένωσι τὸν Ἱεράρχην αἱ ἀρχαὶ τῆς πόλεως ὁ κ. Νομάρχης, ὁ κ. Δήμαρχος μετὰ τοῦ Δημοτικοῦ Συμβουλίου καὶ αἱ λοιπαὶ δικαστικαὶ καὶ στρατιωτικαὶ ἀρχαὶ καὶ ἡ Φιλαρμονικὴ μουσική. Τὸν Σεβασμιώτατον Ἀρχιεπίσκοπον θέλει προσφωνήσει μόνον ὁ κ. Δήμαρχος. Ἐκ τοῦ σταθμοῦ ὁ Ἀρχιεπίσκοπος θὰ συνοδευθῇ ὑπὸ τῶν ἀρχῶν καὶ τοῦ λαοῦ εἰς τὸν Μητροπολιτικὸν ναὸν ἔνθα θέλει ψαλῇ Δοξολογία, μεθ' ὃ θὰ κατευθυνθῇ εἰς τὸ Ἀρχιεπισκοπικὸν μέγαρον ἔνθα θέλει δεχθῇ τὰ συγχαρητήρια τῶν ἀρχῶν καὶ τοῦ πλήθους.

Ἡ ἰδέα τῆς ὑπὸ τῆς Δημοτικῆς ἀρχῆς ἀποστολῆς ἐκτάκτου ἁμαξοστοιχίας μέχρι Ψαθοπύργου εἰς προϋπάντησιν τοῦ Ἀρχιεπισκόπου δὲν ἐγένετο ἀποδεκτή, καθότι ἡ Δημοτικὴ ἀρχὴ ἔχει ὑποχρέωσιν ὅπως εὑρίσκεται ἐν τῷ Σταθμῷ μετὰ τοῦ Δημοτικοῦ Συμβουλίου καὶ ἀναμένῃ ἐκεῖ πρὸς ὑποδοχὴν τὸν Ποιμενάρχην. Ἕνεκα τούτου ἔκτακτον ἁμαξοστοιχίαν θέλουν μισθώσει τὰ Προεδρεῖα τῶν Συλλόγων καὶ Σωματείων πρὸς προϋπάντησιν τοῦ Ἀρχιεπισκόπου εἰς Ψαθόπυργον. Κατ' αὐτὰς θὰ κληθοῦν καὶ πάλιν οἱ κ. κ. Πρόεδροι καὶ θὰ λάβουν ὁριστικὰς ἀποφάσεις περὶ τοῦ τρόπου τῆς συμμετοχῆς αὐτῶν εἰς τὴν ὑποδοχήν, ἥτις προμηνύεται πάνδημος.

ΤΟ ΕΜΠΟΡΙΚΟΝ ΖΗΤΗΜΑ

Ο ΔΗΜΟΤΙΚΟΣ ΦΟΡΟΣ

Ἀπὸ τριῶν ἡμερῶν σπουδαιότατον ζήτημα, ἀπειλοῦν νὰ διακόψῃ πᾶσαν ἐμπορικὴν κίνησιν, ἀνεφύη μεταξὺ τῶν ἐν Πάτραις εἰσαγωγέων ἐμπόρων καὶ τοῦ ἐνοικιαστοῦ τοῦ δημοτικοῦ φόρου. Τοῦτο ἐξάγομεν ἐκ παραστάσεων, τὰς ὁποίας μᾶς ἔκαμεν ἐλθόντες εἰς τὰ γραφεῖα ἡμῶν ἱκανοὶ ἔμποροι. Κατὰ τοὺς ἰσχυρισμοὺς αὐτῶν, ἐφέτος ὁ ἐνοικιαστὴς τοῦ δημοτικοῦ φόρου ζητεῖ νὰ φορολογήσῃ καὶ τὰ ὑπὸ διαμετακόμισιν ἐμπορεύματα, δηλαδὴ τὰ ἐμπορεύματα τὰ εἰσαγόμενα εἰς τὸ Τελωνεῖον, τὰ πληρώνοντα τὸν τελωνειακὸν δασμόν, ἀλλ' ὡς μὴ ὄντα πρὸς κατανάλωσιν ἐν τῇ πόλει μας καὶ προοριζόμενα δι' ἄλλους δήμους, μὴ ἐπιβαλλόμενα εἰς δημοτικὸν φόρον ἐνταῦθα, ἀλλ' εἰς τοὺς δήμους, δι' οὓς προορίζονται. Ἡ ἀπαίτησις αὕτη κατὰ τὴν κρίσιν τοῦ ἐμπορίου, ἀντίκειται καὶ εἰς αὐτὸν τὸν περὶ δημοτικοῦ φόρου νόμον καὶ εἰς αὐτοὺς τοὺς ὅρους τῆς διακηρύξεως τῆς δημοπρασίας περὶ ἐνοικιάσεως τοῦ φόρου ἐπὶ τῶν ὠνίων καὶ τῶν ἐμπορευμάτων.

Καὶ ἀπέναντι τῆς ρητῆς ταύτης ἀπαγορεύσεως οἱ εἰσαγωγεῖς ἔμποροι ἠρνήθησαν ὡς εἶπον ἡμῖν νὰ πληρώσουν τὸν ζητούμενον παρ' αὐτῶν φόρον ἐπὶ τῶν πρὸς διαμετακόμισιν ἐμπορευμάτων, ἀνηνέχθησαν δὲ εἰς τὸν κ. Δήμαρχον, ὁ ὁποῖος τοῖς ἀπέδωσε δίκαιον καὶ παρήγγειλεν εἰς τὸν ἐν τῷ δημοτικῷ φόρῳ τοῦ Τελωνείου ἀντιπρόσωπόν του δημοτικὸν ὑπάλληλον νὰ ἐμποδίσῃ τὴν εἴσπραξιν φόρου διὰ τὰ ὑπὸ διαμετακόμισιν ἐμπορεύματα, ὑπὸ τοῦ ἐνοικιαστοῦ. Ἡ διαταγὴ ὅμως αὕτη τοῦ Δημάρχου ἔμεινεν ἀνεκτέλεστος, διότι ὁ ἐνοικιαστὴς τοῦ δημοτικοῦ φόρου ἀφίνει τὰ ὑπὸ διαμετακόμισιν ἐμπορεύματα νὰ ἐξέλθωσι τοῦ τελωνείου καὶ τότε κατάγει διὰ τὸν φόρον. Ὁ Τελώνης ἀφοῦ π τὰ τοῦ δημοσίου δικαιώματα, ἀφίνε θερα τὰ ἐμπορεύματα ταῦτα νὰ ἐξ τοῦ Τελωνείου, ἀλλὰ μόλις τὰ ἐξαγά ἔμποροι, ὁ ἐνοικιαστὴς ζητεῖ τὸν φόρ ἐμποδίζει τὴν μεταφορὰν αὐτῶν. Τὸ ζ οὕτω λαμβάνει διαστάσεις, ἠναγκάσθη οἱ ἔμποροι, ὡς μᾶς προσέθηκαν νὰ ἀνε σιν εἰς τὸν κ. Νομάρχην, καὶ ζητήσω ἐπέμβασιν αὐτοῦ πρὸς λύσιν τῆς δι καὶ πρὸς προστασίαν τῶν περιουσιῶ δι' ἐνόπλου ἐπαρκοῦς δυνάμεως.

Αὐτὰ περίπου ἀνεκοινώθησαν ἡμῖν διαφόρων ἐμπόρων, οἱ ὁποῖοι καὶ ἐζή τὴν προστασίαν τοῦ ἐγχωρίου τύπου νοῦντες ὅτι ἡ ζητουμένη φορολογία εἶνε ράνομος.

ΠΑΤΡΙΝΑΙ ΕΙΔΗΣΕΙΣ

ΕΟΡΤΗ ΓΕΡΜΑΝΩΝ

Ἡ ἐνταῦθα Γερμανικὴ παροικία γαγε προχθὲς λαμπρὰν ἑορτὴν ἐπὶ τῇ καιρίᾳ τῶν γενεθλίων τοῦ Αὐτοκράτ Γουλιέλμου. Τὰ μέλη αὐτῆς προσ θέντα ὑπὸ τοῦ Γενικοῦ Προξένου κ. βέρτου Ἄμβευργερ παρεκάθησαν ἅπ εἰς μέγα καὶ πολυτελέστατον γεῦμ τῷ ξενοδοχείῳ τῆς Ἀγγλίας, ὅπερ δ χθη ἐν ἀδιαπτώτῳ εὐθυμίᾳ καὶ ἐνθο σμῷ, πολλῶν πατριωτικῶν προπόσεω γερθεισῶν καὶ πολλῶν Γερμανικῶν ἀ των ψαλέντων. Τὸ γεῦμα διήρκεσε πέραν τοῦ μεσονυκτίου, ἐτεκμηριώθη δι' αὐτοῦ οὐ μόνον ἡ λατρεία, ἣν οἱ ἡμῶν συμπολῖται διατηροῦσι πρὸς πατρίδα αὐτῶν, ἀλλὰ καὶ ἡ ἀφοσ καὶ ἀγάπη, ἣν ἔχουσι πρὸς τὸν ἀξιό κ. Ἄμβουργερ, ὅστις τόσον ἐπαξίως ἵσταται τῆς παρ' ἡμῖν ἀξιολόγου Γερ νικῆς παροικίας.

ΚΑΤΕΔΑΦΙΣΙΣ ΤΕΛΩΝΕΙΟΥ

Τὸ Ὑπουργεῖον τῶν Ἐσωτερικῶν ἀπάντησιν τοῦ ἐγγράφου τοῦ κ. Νομά καὶ τοῦ ψηφίσματος τοῦ Δημοτικοῦ Σ βουλίου ὑπὲρ τῆς κατεδαφίσεως τοῦ λαιοῦ Τελωνείου, ἀνηγγειλε χθὲς τη γραφικῶς, ὅτι διετάχθη ὁ κ. Τελώνης πως προβῇ εἰς τὴν μεταφορὰν τῶν φείων εἰς τὸ νέον Τελωνεῖον, μετὰ τ ποίαν πάραυτα θέλει ἐκδοθῇ διακή δημοπρασίας διὰ τὴν κατεδάφισιν τοῦ λαιοῦ Τελωνείου καὶ τὴν ἐκποίησιν ὑλικοῦ αὐτοῦ. Ὁ κ. Νομάρχης τὸ τ γράφημα αὐτὸ θέλει διαβιβάσει σήμ εἰς τὸν κ. Δήμαρχον, ὅπως τὸ ἀνακοιν εἰς τὸ Δημοτικὸν Συμβούλιον. Με α τηλεγραφήματος θ' ἀποστείλῃ μάρχης καὶ ἔγγραφον, περὶ ἐκπονήσ σχεδίου μεταρρυθμίζοντος τὴν πλα τῶν Τριῶν Συμμάχων Δυνάμεων τὴν κατεδάφισιν τοῦ ἐπ' αὐτῆς παλ Τελωνείου.

ΚΛΟΠΗ ΕΝ ΤΩ ΣΤΡΟΥΜΠΕΙΩ

Προχθὲς τὴν νύκτα ἄγνωστοι ἀνοίξα δι' ἀντικλείδος τὴν θύραν τοῦ Στρουμ Παρθεναγωγείου εἰσῆλθον ἐν αὐτῷ καὶ τρεψαν τὰ πάντα, καθίσματα, θρανία, ἐ καὶ λοιπὰ πρὸς ἀνεύρεσιν χρησίμου τινὸς τικειμένου. Εὐτυχῶς οἱ κλέπται δὲν ἤ τὸ συρτάριον τοῦ γραφείου τῆς διευθύν ἔνθα εὑρίσκοντο 100 δραχμαὶ εἰς χαλκόν.

Ο ΦΟΡΟΣ ΤΩΝ ΑΜΠΕΛΩΝ

Τὸ ὑπουργεῖον τηλεγραφικῶς ἀνήγγει εἰς τὴν Διοικητικὴν ἀρχὴν χθὲς, ὅτι ἡ θεσμία διὰ τὴν ὑποβολὴν αἰτήσεων περ παλλαγῆς ἐκ τοῦ φόρου τῶν ἀμπέλων ὡρ μέχρι τῆς 2ας προσεχοῦς Φεβρουαρίου.

ΤΟ ΠΛΑΣΤΟΝ ΛΑΧΕΙΟΝ

Χθὲς ἐκλήθη εἰς τὴν ἀνάκρισιν ὁ βουλ τῆς τῆς ἡμετέρας ἐπαρχίας κ. Κωνστ. ροκωστόπουλος διὰ τὴν γνωστὴν ὑπόθ τοῦ πλαστοῦ λαχείου τοῦ στόλου. Ὁ κ. ροκωστόπουλος κατέθηκε λεπτομερῶς κατ' αὐτὴν ἐκθέσας πόθεν ἔλαβε τὸ λαχ πῶς ἐγένετο ἡ ἀντικατάστασις τοῦ γνη διὰ πλαστοῦ παρὰ τρίτου καὶ τὴν ἐξη ωσιν τοῦ γνησίου. Ἡ ἀνάκρισις θὰ κα ἤδη πρὸς ἐξέτασιν τὸν πλαστοποιήσαντ λαχεῖον, τὸν ὁποῖον ὁ κ. Γεροκωστόπου ὠμόσασε.

Σήμερον διευκτερεύει τὸ φαρμα τοῦ κ. Ἀγγέλλου Γεωφινοπούλου, πλη Ὄλγας.

ΠΑΤΡΑΙ—ΝΕΑ ΥΟΡΚΗ

ΓΑΛΛΙΚΗ ΥΠΕΡΩΚΕΑΝΕΙΟΣ ΕΤΑΙΡΙΑ ΦΑΒΡ—ΛΑΪΝ

Προσεχεῖς ἀναχωρήσεις μέσον ΝΕΑΠΟΛΕΩΣ μὲ διάρκειαν ταξειδίου ἐκ Πατρῶν ἡμερῶν 14.

ΑΝΑΧΩΡΗΣΕΙΣ ΕΚ ΠΑΤΡΩΝ

Τὴν	24	Ἰανουαρίου	μὲ ἀτμόπλοιον	„ΜΑΣΣΑΛΙΑ“
»	3	Φεβρουαρίου	»	„ΜΑΝΤΟΝΑ“
»	17	»	»	„ΓΕΡΜΑΝΙΑ“
»	24	»	»	„ΡΩΜΑ“

Ἐπειδὴ ἕνεκα τῆς ἐποχῆς αἱ θέσεις τῶν ἄνω γνωστοτάτων ὑπερωκεανείων εἶνε ζητημέναι παρακαλοῦνται οἱ βουλόμενοι ν' ἀναχωρήσωσι νὰ δηλώσωσιν ΕΓΚΑΙΡΩΣ τὰς θέσεις των εἰς τοὺς ἐν ΠΑΤΡΑΙΣ γενικοὺς **Πράκτορας κ. κ. ΧΡ. ΧΡΗΣΤΟΦΗ καὶ Σ. ὁδὸς Ἀγ. Ἀνδρέου 94 ἔνθα τὸ πρακτορεῖον Δεστούνη καὶ Γιαννουλάτου.**

ClibPDF - www.fastio.com

ΠΟΛΥΚΛΙΝΙΚΗ ΠΑΤΡΩΝ

ΠΛΑΤΕΙΑ ΟΛΓΑΣ

Γίνονται δεκτοὶ πρὸς νοσηλείαν εἰς δωμάτια εὐπρεπῆ καὶ εὐάερα Χειρουργικοὶ καὶ Παθολογικοὶ ἀσθενεῖς.

ΤΜΗΜΑ ΕΝΕΣΕΩΝ

Τονωτικαὶ (Κακοντιλάτ ἀρρενάλ κλπ.) **Ὑδραργυρικαὶ** (ὅλων τῶν σκευασιῶν). **Ναρκωτικαὶ** (μορφίνης κλπ.)

Ἑκάστη ἔνεσις μετὰ τοῦ φαρμάκου γίνεται ἀντὶ **μιᾶς δραχμῆς.**

ΤΜΗΜΑ ΟΔΟΝΤΟΙΑΤΡΙΚΟΝ

Ἐξαγωγὴ ὀδόντων ἀνώδυνος, ἑκάστη **μία δραχμή.**

Κατασκευὴ ὀδόντων σχεδὸν δωρεάν.

Τὰ λοιπὰ τμήματα λειτουργοῦσιν ὡς καὶ πρότερον.

(ΕΚ ΤΗΣ ΔΙΕΥΘΥΝΣΕΩΣ)

ΕΝΔΙΑΦΕΡΟΥΣΑ ΕΙΔΟΠΟΙΗΣΙΣ

Διὰ τοὺς ἐξαγωγεῖς βαλανιδοκάρπου

Διὰ τῆς ὑπ' ἀριθ. 8788 ἐγκριτικῆς ἀποφάσεως τῆς Νομαρχίας Ἀχαΐας, κοινοποιηθείσης μοι, διὰ τοῦ ὑπ' ἀριθ. 1054 ἐγγράφου τοῦ Δημάρχου Δύμης, ἀνεδείχθην ἐνοικιαστὴς τοῦ δημοτικοῦ φόρου τοῦ βαλανιδοκάρπου τῆς ἐσοδείας τοῦ ἔτους 1906. Συνεπῶς πᾶσα πληρωμὴ τοιούτου φόρου θέλει γίνεται ἐπὶ τοῦ παρόντος, εἰς τὸ ἐν Πάτραις Τελωνεῖον κατὰ τὴν ἐξαγωγήν. Πᾶσα δὲ ἄλλη τοιαύτη εἶνε παράνομος καὶ προς γνῶσιν τῶν ἐνδιαφερομένων, ὑπαχθησομένων ἐν ἀναντίᾳ περιπτώσει εἰς πληρωμὴν διπλοῦ φόρου.

Ἐν Κάτω Ἀχαΐᾳ 13 Ἰανουαρίου 1907

Ὁ ἐνοικιαστὴς

Ἰωάννης Μάνος

Ο ΝΑΟΣ ΤΟΥ ΚΑΤΑΚΩΛΟΥ

Εἶναι γνωστὸν, κύριε Συντάκτα, ὅτι ὁ ναὸς τοῦ Κατακώλου εἶναι παράρτημα τῆς μονῆς Σκαφιδιᾶς, ἐκ τῆς μονῆς δὲ ταύτης ἀποστέλλεται ἱερεὺς εἰς τὸν ναὸν, ὅστις ἱερουργεῖ. Ἐπὶ δύο καὶ ἡμίση ἤδη τὴν εἴχομεν ὡς ἱερέα τὸν ἐκ τῆς Μονῆς Γερβάσιον Καλαματιανὸν, ἄνδρα ἱκανώτατον εἰς τὴν λειτουργίαν τοῦ Ὑψίστου καὶ περὶ τοῦ ὁποίου τὰς ἀρίστας εἴχομεν ἐντυπώσεις. Ἤδη ὅμως μετὰ λύπης μας παρετηρήσαμεν ὅτι ὁ ἱερεὺς οὗτος ἀνεκλήθη. Διὰ τὴν μὴ ἀνάκλησιν αὐτοῦ ἀπετάνημεν καὶ δι' αἰτήσεώς μας πρὸς τὸν Σεβ. Ἀρχιεπίσκοπον Ἠλείας. Πεπείσμεθα δὲ ὅτι ὁ Σεβασμιώτατος θὰ στέρξῃ εἰς τὴν παράκλησίν μας ταύτην καὶ θὰ ἀφήσῃ ὡς ἱερέα ἐν τῷ ναῷ τὸν Γερβάσιον Καλαματιανὸν παρ' οὗ ὅλοι οἱ κάτοικοι Κατακώλου εἴμεθα κατευχαριστημένοι.

Οἱ κάτοικοι Κατακώλου

ΑΠΑΓΧΟΝΙΣΜΟΣ ΕΝ ΩΛΕΝΗ

Τηλεγραφικῶς ἀνηγγέλθη ἡμῖν χθὲς τὴν νύκτα ἐκ Πύργου παρὰ τοῦ ἐκεῖ ἀνταποκριτοῦ, ὅτι καθ' ἃ ἠγγέλθη ἐκεῖ, εἰς τὴν θέσιν Μαραθέα περιφερείας Μπουζαϊκίου τῆς Ὠλένης εὑρέθη ἀπηγχονισμένος διὰ σχοινίου, αὐτοκτονήσας, ὁ Δημ. Δημητρόπουλος.

ΝΑΥΑΓΙΟΝ ΙΣΤΙΟΦΟΡΟΥ

Εἰς τὸν Κορινθιακὸν κόλπον προχθὲς τὴν νύκτα ἐν ἱστιοφόρον ὑπὸ τὸν πλοίαρχον Ξενοφῶντα Γυφτοϊωάννου καταληφθὲν ὑπὸ τρικυμίας κατεβυθίσθη. Τὸ πλήρωμα αὐτοῦ κατώρθωσε κολυμβῶν νὰ σωθῇ εἰς πλησίον ἀκτήν.

Η ΕΝ ΠΥΡΓΩ ΑΠΑΓΩΓΗ

Ἡ ὁμολογία τῶν ἐραστῶν

(Πύργος 15 Ἰανουαρίου.) Ἐτηλεγραφήσαμεν χθὲς περὶ ἀπαγωγῆς τῆς κόρης Ὄλγας Νικολακοπούλου. Ἡ ἀπαγωγὴ αὕτη ἔλαβε χώραν εἰς μίαν τῶν μεμακρυσμένων συνοικιῶν τῆς πόλεως. Ἡ ἀπαχθεῖσα μία θελκτικὴ νεᾶνις μὲ παράστημα γραφικὸν ἔχει οἰκόπεδα ἐκεῖ ὡς ἀρτίως, τὰ ὁποῖα ὁ ἀπαγωγεὺς Ἀβελόπουλος ἔδαλε ἀπὸ μέτρ. Οἱ ἐρασταὶ ἐλθόντες εἰς τὴν κλασικὴν γῆν τῆς Ὀλυμπίας παρὰ τοῦ ἀστυνόμου κ. Παπαλουκᾶ ὡμολόγησαν ἀμοιβαίαν ἀγάπην καὶ ἐπιθυμίαν εἰς γάμον.

ΣΗΜΕΡΟΝ Η „ΑΚΡΟΠΟΛΙΣ"

δημοσιεύει ὁλόκληρον τὴν ἐν τῇ Βουλῇ ἀγόρευσιν τοῦ βουλευτοῦ Πατρῶν κ. Δημ. Γούναρη ἐπὶ τοῦ δανείου τῶν 20,000,000.

ΤΡΑΥΜΑΤΙΣΜΟΣ ΓΥΝΑΙΚΟΣ

Καθ' ἃ ἀγγέλλεται ἐκ Λειβαρτζίου, ὁ Νικόλαος Σταματόπουλος μετὰ τῆς Ἀγγελικῆς Σταματοπούλου ἐπετέθησαν διὰ λίθων καὶ ξύλων κατὰ τῆς Ἀθηνᾶς Ραβαζούλα, ἣν καὶ ἐτραυμάτισαν σοβαρῶς εἰς διάφορα μέρη τοῦ σώματός της. Ἡ τραυματισθεῖσα τυγχάνει ἔγκυος.

ΘΡΑΣΕΙΑ ΚΛΟΠΗ

Τηλεγραφεῖ ὁ ἐν Πύργῳ ἀνταποκριτής:

Ἠγγέλθη ἐνταῦθα, ὅτι ἔξωθι τοῦ χωρίου Στρέφι τοῦ δήμου Ὀλυμπίων ἔλαβε χώραν θρασεῖα κλοπή. Ἄγνωστοι νυκτοκλέπται διαρρήξαντες ἐν ὥρᾳ νυκτὸς τὴν ἐξοχικὴν οἰκίαν τῆς χήρας Δημοπούλου ἥρπασαν 11 πρόβατα καὶ ἀπῆλθον λαβόντες ἄγνωστον διεύθυνσιν. Ἡ ἀστυνομία Ὀλυμπίων ἐπελήφθη ἀνακρίσεων πρὸς ἀνακάλυψιν τῶν κλεπτῶν.

ΔΙΑΤΡΙΒΑΙ

Κύριε Συντάκτα

Ὁ Ἀχαϊκὸς Σύλλογος «τὰ Πάτραι» ἀπέστειλεν ἐπὶ τῷ Νέῳ Ἔτει διὰ τοῦ Προέδρου συγχαρητήριον τηλεγράφημα ἐνθαρρύνων τὴν Α. Παναγιώτητα ἐπὶ τῇ δράσει του ὑπὲρ τῆς διατηρήσεως τῶν προνομίων τοῦ Γένους καὶ τῆς Ὀρθοδοξίας κτλ. ὥστε κακῶς διετυπώθη χθὲς πᾶσα τοῦ Ἱεροκήρυκος κ. Παναγοπούλου, ὅτι οὐδεὶς Σύλλογος ἐκ τῶν ἐν Πάτραις συνεχάρη τὸν Παναγιώτατον Πατριάρχην. Ταῦτα χάριν τῆς ἀληθείας.

(Ἐκ τοῦ Γραφείου)

ΚΟΙΝΩΝΙΚΑ

Ἡ Δὶς Σοφία Π. Σωτηροπούλου καὶ ὁ κ. Παναγιώτης Ἀντωνακόπουλος, ἐργοστασιάρχης, ἔδωσαν χθὲς ἀμοιβαίαν ὑπόσχεσιν γάμου. Ὁ «Νεολόγος» συγχαίρει ἐγκαρδίως τοὺς μνηστευθέντας,

— Διῆλθε χθὲς ἐκ τῆς πόλεώς μας μεταβαίνων εἰς Ἀθήνας ὁ Νομάρχης Αἰτωλοακαρνανίας κ. Σῦμος Ζαχαρίτσας.

— Διῆλθε χθὲς ἐκ τῆς πόλεώς μας μεταβαίνων εἰς Ἀθήνας ὅπως ἐπιτύχῃ τὴν ἔγκρισιν διαφόρων δημοτικῶν ἔργων ἐν τῷ δήμῳ του ὁ δήμαρχος Παραχελωΐτιδος κ. Γεώργιος Καρατζογιάννης.

— Τὴν προχθὲς Κυριακὴν ἐτελέσθη ἐν τῷ καθεδρικῷ ναῷ Ἅγιος Ἰωάννης ὁ Θεολόγος τοῦ Νεοχωρίου τῆς Παραχελωΐτιδος μεγαλοπρεπὲς μνημόσυνον ἐπὶ τῷ ἐδίκῳ θανάτῳ τοῦ ἄλλοτε δημάρχου Παραχελωΐτιδος κοινοτάρχου Διου. Καρατζογιάννη. Ἐχοροστάτησεν ὁ Σεβ. Ἀρχιεπίσκοπος Αἰτωλίας καὶ Ἀκαρνανίας, παρευρέθησαν δὲ εἰς τὸ μνημόσυνον ὁ πρώην βουλευτὴς κ. Κεψάλης, οἱ Δήμαρχοι Αἰτωλικοῦ καὶ Οἰνιάδος καὶ πολλὰ ἔγκριτα μέλη τῆς ἐν Μεσολογγίῳ κοινωνίας.

— Αὔριον ἑορτὴν τοῦ Ἁγ. Ἀντωνίου δὲν δέχεται ἐπισκέψεις ὁ κ. Ἀντώνιος Παλαιολόγος ἕνεκεν πένθους.

— Αὔριον ἑορτὴν τοῦ Ἁγ. Ἀντωνίου δὲν ἑορτάζει ὁ κ. Ἀντώνιος Ε. Σιάνος.

— Αὔριον ἑορτὴν τοῦ ὁσίου Ἀντωνίου ἑορτάζει ὁ σύφ ἔστατος καὶ ζωηρότατος μικρὸς Ἀντώνιος τοῦ ἀγαπητοῦ συναδέλφου κ. Παπαλεξανδροπούλου, μαθητὴς ἐπιμελέστατος καὶ ἐκ τῶν ἀρίστων τοῦ Λυκείου Κανελλοπούλου, εἰς ὃν καὶ εὐχόμεθα χρόνια πολλὰ καὶ πρόοδον.

„Η ΑΜΦΙΤΡΙΤΗ"

Ἡ πολυτελὴς θαλαμηγὸς τῆς Ἀτμοπλοίας **Στ. Παπαλεονάρδου,** ἠλεκτροφωτιστος καὶ ταχύτητος 15 μιλλίων καθ' ὥραν, **ἀναχωρεῖ ἐκ Πατρῶν καθ' ἑκάστην Δευτέραν 7(1)2 π. μ. ἀκριβῶς διὰ Μεσολόγγιον, Κυλλήνην, Ζάκυνθον, Ληξούριον καὶ Ἀργοστόλιον καὶ ἑκάστην Τρίτην 8 μ. μ. ἀκριβῶς κατ' εὐθεῖαν διὰ Πειραιᾶ διανύουσα τὸ διάστημα Πατρῶν—Πειραιῶς εἰς 9 ὥρας.**

ΤΗΝ 20 ΙΑΝΟΥΑΡΙΟΥ

ΖΗΤΗΣΑΤΕ ΑΠΟ ΤΟΥΣ ΕΦΗΜΕΡΙΔΟΠΩΛΑΣ

ΤΗΝ ΚΑΤΗΡΑΜΕΝΗΝ ΚΟΡΗΝ

Θαυμάσιον οἰκογενειακὸν μυθιστόρημα

Εἰς **5λεπτα καθημερινὰ φυλλάδια**

ΤΗΛΕΦΩΝΗΜΑΤΑ — ΤΗΛΕΓΡΑΦΗΜΑΤΑ

ΑΘΗΝΑΙ 15 Ἰανουαρίου

ΔΙΑΛΕΞΙΣ ΕΝ ΠΑΡΙΣΙΟΙΣ ΥΠΕΡ ΤΗΣ ΕΛΛΑΔΟΣ

Τηλεγραφοῦν ἐκ Παρισίων, ὅτι ὁ Γαλλικὸς Σύνδεσμος πρὸς ἄμυναν τῶν δικαίων τοῦ Ἑλληνισμοῦ ἔδωσε χθὲς νέαν διάλεξιν ὑπὸ τὴν προεδρείαν τοῦ κ. Ρεϊνὰκ, γνωστοῦ φιλέλληνος. Ὁ Πρόεδρος ἐν ἀρχῇ ἀνέγνωσε τηλεγράφημα τοῦ Οἰκουμενικοῦ Πατριάρχου εἰς ἀπάντησιν τοῦ συγχαρητηρίου τηλεγραφήματος τοῦ Γαλλικοῦ Συνδέσμου ἐπὶ τῷ Νέῳ Ἔτει. Διὰ τοῦ τηλεγραφήματος ἐκφράζει ὁ Πατριάρχης τὰς συμπαθείας του ὑπὲρ τοῦ ἔργου τοῦ Συνδέσμου. Κατόπιν ὡμίλησεν ὁ Γάστων Δεσὰν—ὁ περίφημος συγγραφεὺς τῆς συγχρόνου Ἑλλάδος—ὅστις περιέγραψε μὲ νευρώδη ὁμιλίαν τὴν ἐιμμονὴν τῆς Ἑλληνικῆς ἰδέας ἐν Τουρκίᾳ καὶ Μικρᾷ Ἀσίᾳ, παρὰ τὰς πολλὰς ἀποπείρας καὶ ὑπονομεύσεις τὰς ὁποίας κατὰ καιροὺς ὑπέστησαν καὶ ἡ θρησκεία ἡ Ἑλληνικὴ, καὶ τὰ ἤθη καὶ ὁ Ἑθνισμός. Δὲν δύναταί τις, λέγει ὁ ρήτωρ, παρὰ νὰ θαυμάσῃ τὴν ζωτικότητα τοῦ Ἑλληνισμοῦ καὶ τὴν ἀκαταδάμαστον ἐλπίδα τὴν διαπνέουσαν ὅλους τοὺς Ἕλληνας πρὸς ἀποκατάστασιν τῆς Πατρίδος. Χειροκροτήματα ζωηρὰ διαδέχονται τοὺς λόγους τοῦ ρήτορος. Θαυμάσιαι προβολαὶ παρουσίασαν εἰς τὸ ἐκλεκτὸν ἀκροατήριον διαφόρους καλλονὰς τῆς ἀρχαίας Ἑλλάδος.

Η ΣΤΑΣΙΣ ΤΟΥ ΠΑΤΡΙΑΡΧΕΙΟΥ

Τηλεγραφοῦν ἐκ Λονδίνου, ὅτι καθ' ἃ ἐκ Κων)πόλεως ἀγγέλλεται ἡ ἀπόρριψις ὑπὸ τοῦ Οἰκουμενικοῦ Πατριάρχου τῶν Κουτσοβλαχικῶν αἰτημάτων θὰ ἐπιδράσῃ σοβαρῶς ἐπὶ τῶν φιλικῶν σχέσεων Τουρκίας καὶ Ρουμανίας, ἐφ' ὅσον ἡ Πύλη δὲν ἐξασκεῖ ὅλην αὐτῆς τὴν ἐπιρροὴν παρὰ τῷ Πατριάρχῃ.

Ἐκ Κων)πόλεως σχετικὸν τηλεγράφημα τοῦ Πρακτορείου ἀγγέλλει, ὅτι παρὰ τὰς ἐνστάσεις τῆς Πύλης καὶ τὰς πολλὰς ἄλλας πιέσεις, τὸ Οἰκουμενικὸν Πατριαρχεῖον ἀπέρριψεν ὁμοφώνως ὡς ἐναντίον τῶν κανόνων τὴν χρῆσιν τῆς Κουτσοβλαχικῆς γλώσσης εἰς τὰς θρησκευτικὰς τελετάς. Φόβοι ὑπάρχουν μήπως ἡ ἀπόφασις αὕτη ἐπιδράσει ἐπὶ τῶν Τουρκο—Ρουμανικῶν σχέσεων καὶ ὀξύνει τὴν Ἑλληνο—Ρουμανικὴν ῥῆξιν.

ΕΠΙΤΡΟΠΗ ΠΑΡΑ ΤΩ ΦΕΡΔΙΝΑΝΔΩ

Ἐκ Σόφιας τηλεγραφοῦν, ὅτι ὁ ἡγεμὼν Φερδινάνδος ἐδέχθη ἐπιτροπὴν τῆς Σοβράνιε, ἐμπόρων καὶ ἄλλων ἐπιστημόνων ἥτις ἐπέδωκεν ἔγγραφον διαμαρτυρίαν κατὰ τῆς ἐχθρικῆς στάσεως τῶν φοιτητῶν καὶ ἐξέφρασε τὴν ἀφοσίωσίν της πρὸς τὸν ἡγεμόνα.

ΚΑΤΑΔΙΚΗ ΕΙΣ ΘΑΝΑΤΟΝ

Τηλεγραφοῦν ἐκ Βιέννης, ὅτι καθ' ἃ ἐκ Θεσσαλονίκης ἀγγέλλεται, ὁ ὑποτιθέμενος δολοφόνος τῆς Ρουμανίδος διδασκαλίσσης Μαρίας κατεδικάσθη εἰς θάνατον ὑπὸ τοῦ ἑκτάκτου Δικαστηρίου εἰς ὃ παρεπέμφθη.

ΑΙ ΕΚΛΟΓΑΙ ΕΝ ΓΕΡΜΑΝΙΑ

Τηλεγραφοῦν ἐκ Λονδίνου, ὅτι οἱ «Τάϊμς» καὶ αἱ ἄλλαι Ἀγγλικαὶ ἐφημερίδες σχολιάζουσαι τὰ ἀποτελέσματα τῶν ἐκλογῶν τῆς Γερμανίας χαρακτηρίζουν τὴν ἐπιτυχίαν τοῦ Μπύλωβ ὡς μὴ τελείαν, ἐφ' ὅσον οἱ κληρικόφρονες τοῦ κέντρου οἱ δημιουργήσαντες τὴν διάλυσιν τοῦ Ῥάϊχσταγ, διὰ τῆς καταπολεμήσεως τῆς ἀποικιακῆς πολιτικῆς τῆς Κυβερνήσεως, δὲν ἡττήθησαν κατὰ τὰς ἐκλογάς ἀλλ' ἦλθον ἐν τῇ Βουλῇ ὅσοι καὶ πρίν.

Η ΜΑΚΕΔΟΝΙΚΗ ΧΩΡΟΦΥΛΑΚΗ

Ἐκ Κων)πόλεως τηλεγραφοῦν, ὅτι τὸ Ὑπουργικὸν Συμβούλιον ἐνέκρινε τὴν ὑπὸ τοῦ Δε—Τζώρτζιο ὑποβληθεῖσαν πρότασιν περὶ βελτιώσεως τῆς Μακεδονικῆς χωροφυλακῆς. Ὑπολείπεται ἤδη μόνον ἡ ἔγκρισις τοῦ Σουλτάνου.

Η ΚΥΒΕΡΝΗΣΙΣ ΜΑΥΡΟΒΟΥΝΙΟΥ

Ἐκ Κετίγνης τηλεγραφοῦν, ὅτι ἡ Κυβέρνησις Ῥαδουλόβιτς παρητήθη. Ὁ ἡγεμὼν Νικήτας ἀπεδέχθη τὴν παραίτησιν, οἱ λόγοι τῆς ὁποίας ἀγνοοῦνται.

ΕΚΡΗΞΙΣ ΕΙΣ ΑΝΑΚΤΟΡΑ

Τηλεγράφημα ἐκ Βελιγραδίου ἀγγέλλει, ὅτι τυχαία ἔκρηξις ὀφειλομένη εἰς ἀνάφλεξιν κυνηγετικῆς πυρίτιδος ἐγένετο εἰς τὰ διαμερίσματα τοῦ Πρίγκηπος Γεωργίου. Οὐδὲν ἀπευκταῖον συνέβη, οὐδὲ ἀποδίδεται σημασία εἰς τὸ γεγονός.

ΑΦΙΞΙΣ ΓΕΝΝΑΔΙΟΥ

Τηλεγραφικῶς εἰδοποιήθη ὁ κ. Μαυρομιχάλης, ὅτι ὁ κ. Γεννάδιος ἔρθασε τὴν μεσημβρίαν εἰς Κέρκυραν, τὴν Τετάρτην δὲ πρωΐ θὰ εὑρίσκεται εἰς Πάτρας, ὁπόθεν θ' ἀναχωρήσῃ εἰς Ἀθήνας διὰ τῆς ταχείας ἁμαξοστοιχίας καὶ θὰ φθάσῃ εἰς Ἀθήνας τὸ ἀπόγευμα. Εἰς τὸν σταθμὸν θὰ ἀναμένωσιν οἱ φίλοι τοῦ Μαυρομιχαλικοῦ κόμματος, οἵτινες θὰ ὑποδεχθοῦν τὸν κ. Γεννάδιον, ὁ ὁποῖος ἐν διαδηλώσει θὰ κατευθυνθῇ διὰ τῆς ὁδοῦ Σταδίου εἰς τὴν οἰκίαν τοῦ κ. Μαυρομιχάλη, ὁπόθεν πρῶτος θὰ ὁμιλήσῃ πρὸς τὸν λαὸν ὁ κ. Μαυρομιχάλης καὶ εἶτα ὁ κ. Γεννάδιος. Τὴν ἑπομένην θὰ γίνουν τὰ ἐγκαίνια τοῦ ἐκλογικοῦ κέντρου τοῦ κ. Γεννάδιου πανηγυρικῶς. Τὴν δὲ Παρασκευὴν ὁ κ. Γεννάδιος θὰ κατέλθῃ εἰς Πειραιᾶ μετὰ τοῦ κ. Μαυρομιχάλη.

Ο ΑΡΧΙΕΠΙΣΚΟΠΟΣ ΠΑΤΡΩΝ

Αὔριον ὁριστικῶς θὰ ἀνέλθῃ εἰς τὰ ἀνάκτορα καὶ θὰ δώσῃ ἐνώπιον τοῦ Βασιλέως τὴν διαβεβαίωσιν ὁ νέος Ἀρχιεπίσκοπος Πατρῶν Ἀντώνιος. Εἰς τὰ ἀνάκτορα θὰ παρίσταται ὁ Μητροπολίτης, ὁ Πρωθυπουργὸς καὶ ὁ ὑπουργὸς τῶν Ἐκκλησιαστικῶν κ. Στεφανόπουλος.

ΔΙΚΗΓΟΡΙΚΟΙ ΣΥΛΛΟΓΟΙ

Κατόπιν τῶν ἀναφορῶν τῶν δικηγόρων διαφόρων μερῶν, ἡ Κυβέρνησις συνέταξε νομοσχέδιον περὶ Δικηγορικῶν Συλλόγων, τὸ ὁποῖον ἐξετυπώθη καὶ θὰ διανεμηθῇ εἰς τοὺς βουλευτάς.

ΕΡΓΑΣΙΑΙ ΒΟΥΛΗΣ

Οὐδεμία εἰσέτι πρόσκλησις ἀπεστάλη εἰς τοὺς βουλευτὰς διὰ τὴν ἐπανάληψιν

ClibPDF - www.fastio.com

τῶν ἐργασιῶν τῆς Βουλῆς, οὔτε εἶνε γνωστὸν, πότε θὰ κατορθωθῇ τὸ τοιοῦτον. Μέχρι τῆς 20ης πιστεύεται, ὅτι θὰ συγκεντρωθοῦν εἰς Ἀθήνας οἱ βουλευταὶ εἰδοποιούμενοι καὶ τηλεγραφικῶς.

ΝΑΥΑΓΙΟΝ ΑΤΜΟΠΛΟΙΟΥ

Τὸ Ἑλληνικὸν φορτηγὸν ἀτμόπλοιον «Ἀριστέα» τοῦ ἐκ Χίου ἐφοπλιστοῦ Ζούρου κατεποντίσθη εἰς θέσιν Μήδεια ὀλίγα μίλλια μακρὰν τῶν Καβαχίων τῆς Κωνσταντινουπόλεως. Τὸ πλήρωμα ἐσώθη ὑπὸ τῶν ναυαγοσωστικῶν ἀτμοπλοίων τὰ ὁποῖα τὰς ἡμέρας αὐτὰς περιπλέουν τὴν Μαύρην θάλασσαν.

ΦΟΒΕΡΟΝ ΕΓΚΛΗΜΑ ΕΝ ΗΛΕΙΑ

ΘΑΝΑΣΙΜΟΣ ΤΡΑΥΜΑΤΙΣΜΟΣ ΙΕΡΕΩΣ

Παρὰ τοῦ ἐν Πύργῳ ἀνταποκριτοῦ μας ἐλάβομεν χθὲς τὸ ἑξῆς τηλεγράφημα:

Φεβερὸν κακούργημα ἀνηγγέλθη σήμερον τηλεγραφικῶς πρὸς τὰς ἐδῶ ἀρχάς. Εἰς τὸ χωρίον Μετόχι τῆς Βουπρασίας ὁ χωρικὸς Γεώργιος Καταμπᾶνος ἐτραυμάτισε θανασίμως τὸν Παπαϊωάννην ἐφημέριον τοῦ χωρίου ἐξ Ἠπείρου καταγόμενον.

Τὰ αἴτια τοῦ ἀνιέρου ἐγκλήματος δὲν ἀναφέρονται ἐν τῷ τηλεγραφήματι. Ὁ δράστης μετὰ τὴν πρᾶξιν ἐτράπη εἰς φυγήν. Τὸ χωρίον διατελεῖ ἐν ζωηρᾷ συγκινήσει. Ἡ θέσις τοῦ ἱερέως εἶνε χρισιμωτατη.

Ο ΧΕΙΜΩΝ ΕΝ ΠΥΡΓΩ

Ζημίαι εἰς τὴν κτηνοτροφέαν

Καθὰ γράφει ὁ ἐν Πύργῳ ἀνταποκριτὴς μετὰ καλλιτέρευσιν τοῦ καιροῦ, διαρκέσασαν μόνον δύο ἡμέρας, οὗτος ἐτράπη πάλιν εἰς βαρὺν χειμῶνα. Ἀπὸ τῆς μεσημβρίας τῆς χθὲς καὶ καθ' ὅλην τὴν νύκτα ραγδαιοτάτη ἐγένετο βροχὴ μετὰ σφοδροτάτου ἀνέμου. Τὰ περὶξ ὄρη εἶνε κεκαλυμμένα ἀκόμη ὑπὸ τῆς χιόνος. Κατ' εἰδήσεις ἐξ ὅλων τῶν δήμων ὁ παγετώδης βροχερὸς καιρὸς ἐπέφερε σημαντικὰς ζημίας εἰς τὴν κτηνοτροφίαν καὶ εἰς τὴν γεωργίαν. Εἰς πολλὰ χωρία τοῦ νομοῦ ἔχει διακοπῆ ἡ συγκοινωνία καὶ οἱ κάτοικοι ὑποφέρουν πολύ.

ΕΠΕΙΣΟΔΙΟΝ ΕΝ ΠΥΡΓΩ

Ἡ εἴδησις μᾶς ἔρχεται ἀπὸ τὸν Πύργον. Ἕνας δημοσιογράφος σεμνὸς καὶ πρᾶος, ὅστις τηρεῖ τὴν ἀρχὴν ἐνώπιον παρθένου νὰ φέρηται καὶ νὰ ὁμιλῇ ἐνώπιον ἱεροῦ πράγματος, ὑβρίσθη ἀπὸ μίαν κανονικωτάτην τὸ παράστημα καὶ γραφικωτάτην τὸ πρόσωπον δεσποινίδα, διὰ τὸν λόγον ὅτι οὗτος ἔχει ἀναμιχθῆ εἰς ζωτικὸν ζήτημα τῆς κοινωνίας.

Ἐνοικιάζεται παρὰ καλλίστῃ οἰκογενείᾳ δωμάτιον μετ' ἐπίπλων. Πληροφορίαι ὁδὸς Κανακάρη ἔναντι ἀριθ. 6.

ΤΕΛΕΥΤΑΙΑ ΩΡΑ

ΤΑΡΑΧΑΙ ΕΙΣ ΦΙΛΙΠΠΟΥΠΟΛΙΝ

Τηλεγράφημα ἰδιαίτερον τοῦ «Σκρὶπ» ἐκ Βερολίνου ἀγγέλλει, ὅτι εἰς τὴν Φιλιππούπολιν διωργανώθη πολυπληθὲς συλλαλητήριον κατὰ τὸ ὁποῖον ἐπηκολούθησαν αἱματηρόταται ταραχαὶ μεταξὺ στρατοῦ καὶ διαδηλωτῶν.

Ο ΒΙΚΤΩΡ ΕΜΜΑΝΟΥΗΛ ΕΙΣ ΑΘΗΝΑΣ

Τηλεγράφημα ἐπίσημον ἐκ Ρώμης ἀγγέλλει, ὅτι ὁ Βασιλεὺς τῆς Ἰταλίας Βίκτωρ Ἐμμανουὴλ θὰ ἔλθῃ εἰς Ἀθήνας, ἀνταποδίδων οὕτω τὴν ἐπίσκεψιν τοῦ Βασιλέως Γεωργίου εἰς Ρώμην.

ΒΟΜΒΑ ΚΑΤ' ΑΝΑΚΤΟΡΟΥ

Τηλεγραφοῦν εἰς τὸ «Σκρὶπ» ἐκ Βερολίνου, ὅτι καθ' ἃ ἀγγέλλεται ἐκ Βελιγραδίου ἡ ἔκρηξις ἡ γενομένη εἰς τὰ ἀνάκτορα τοῦ Διαδόχου τῆς Σερβίας καὶ ἡ ὁποία ἀπεδίδετο εἰς ἁπλῆν ἀνάφλεξιν κυνηγετικῆς πυρίτιδος, ἐγνώσθη, ὅτι ὀφείλεται εἰς βόμβαν ριφθεῖσαν ἀπὸ σκοποῦ κατὰ τῶν ἀνακτόρων. Αἱ ζημίαι ἐκ τῆς ἐκρήξεως εἶνε μεγάλαι. Τὰ ἀνάκτορα φρουροῦνται.

ΑΙ ΕΚΛΟΓΑΙ ΕΝ ΡΩΣΣΙΑ

Τηλεγράφημα τοῦ Πρακτορείου ἐκ Πετρουπόλεως ἀγγέλλει ὅτι αἱ ἐκλογαὶ διεξήχθησαν εἰς Πετρούπολιν καὶ Μόσχαν ἡσύχως. Τὰ ἀποτελέσματα αὐτῶν εἶνε εὐνοϊκὰ διὰ τοὺς ἀνεξαρτήτους τῆς ἀριστερᾶς καὶ τοὺς σοσιαλιστάς.

ΦΟΒΕΡΑ ΕΚΡΗΞΙΣ

Ἰδιαίτερον ἐκ Βερολίνου τηλεγράφημα τοῦ «Σκρὶπ» ἀγγέλλει, ὅτι φοβερὰ ἔκρηξις ἐγένετο εἰς τὰ ἀνθρακωρυχεῖα τοῦ Σαρβουέκεν. Περὶ τοὺς 200 νεκροὺς ἐξήχθησαν τῶν ἀνθρακωρυχείων. Πλέον τῶν 500 ἐργατῶν κινδυνεύουν εἰς τὰ κατόμενα φρέατα τῶν ἀνθρακωρυχείων.

ΜΙΚΡΑΙ ΕΙΔΗΣΕΙΣ

Σήμερον ἐν τῇ Σχολῇ ἄνω πόλεως ὥρᾳ 6 1)2 μ. μ. διδάξει Ἱστορίαν τῆς Ἑλλ. Ἐπαναστάσεως ὁ κ. Φώτιος Παπαδημητρίου.

Σήμερον Τρίτην ὥρᾳ 6 1)2 μ. μ. ἐν τῇ Σχολῇ τοῦ λαοῦ διδάξει ὁ καθηγητὴς κ. Σ. Παπαχωνσταντίνου Ἱστορίαν τῶν Βυζαντινῶν χρόνων (συνέχειαν).

Ἐν τῇ λαϊκῇ Σχολῇ τοῦ Συνδέσμου τῶν Παντοπωλῶν σήτερον Τρίτην θὰ ὁμιλήσῃ ὁ κ. Δημήτριος Ἀνδρεόπουλος «Ὑλισμὸς καὶ Χριστιανισμὸς» ὥρα 6 1)2 μ. μ.

ΠΑΤΡΑΙ—ΝΕΑ ΥΟΡΚΗ

ΑΥΣΤΡΟ-ΑΜΕΡΙΚΑΝ

Ἡ μόνη ἐξ Ἑλλάδος ΙΙΙεθήμερος κατ' εὐθεῖαν γραμμὴ δι' Ἀμ
Τὸ μεγαλοπρεπέστατον, νεότευκτον καὶ ταχύπλουν ὑπερωκεάνειον ἀτμόπλ

„ΦΡΑΤΖΕΣΚΑ"

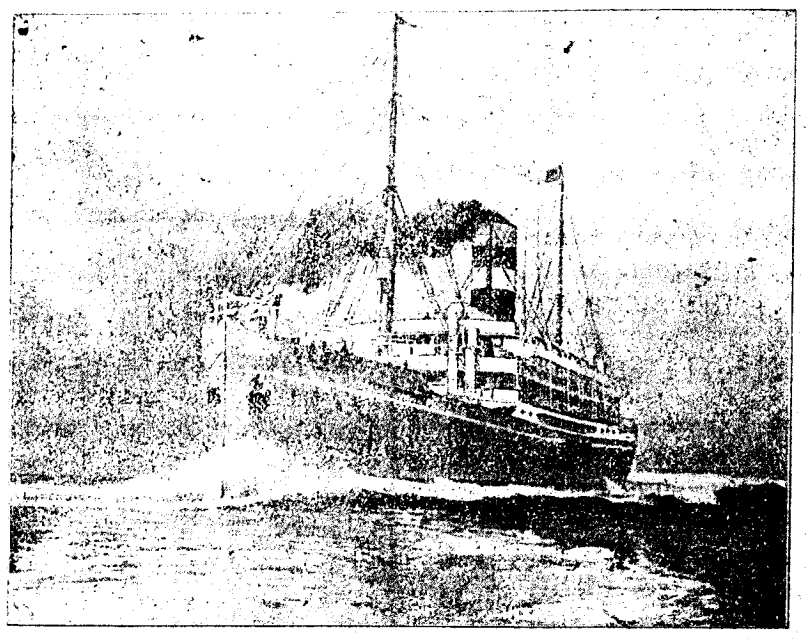

Διάρκεια ταξειδίου ἡμέραι 15
θὰ ἀναχωρήσῃ ἐκ Πατρῶν κατ' εὐθείαν διὰ Νέαν Υ
ΤΗΝ 20 ΙΑΝΟΥΑΡΙΟΥ ΗΜΕΡΑΝ ΣΑΒΒΑΤΟΝ
ΠΡΑΚΤΟΡΕΣ
Διὰ τὴν Πελοπόννησον, Ἑπτάνησον καὶ Δυτικὴν Ἑλ
Γ. ΜΟΡΦΟΥ & ΥΙΟΣ—ΚΡΩΒΒ & ΣΤΙΒΕΝΣ
Ὁδὸς Ἁγ. Ἀνδρέου 42.—ΕΝ ΠΑΤΡΑΙΣ
Διὰ Πειραιᾶ, Θεσσαλίαν, Αἰγαῖον, κτλ.
ΓΚΑΣΤΑΛΔΗ καὶ Σα—ΕΝ ΠΕΙΡΑΙΕΙ

ΞΕΝΟΔΟΧΕΙΟΝ ΥΠΝΟΥ
„ΤΟ ΑΧΙΛΛΕΙΟΝ"
ΑΝΔΡΕΟΥ ΠΑΠΑΘΕΟΔΟΣΙΟΥ
ΕΝ ΠΥΡΓΩ

Ἀπὸ χθὲς Κυριακὴν, εἰς τὴν μεγαλοπρεπῆ οἰκίαν τῶν ἀδελφῶν Δρούβα, ἤρχισε τὰς ἐργασίας του, τὸ ἐνταῦθα **Ξενοδοχεῖον τοῦ Ὕπνου «Ἀχίλλειον»** ὑπὸ τὴν Διεύθυσιν τοῦ φιλοπρούδου καὶ καὶ γνωστοῦ τοῖς πᾶσιν κ. **Ἀνδρέου Παπαθεοδοσίου,** ὅστις μηδόλως φεισθεὶς δαπανῶν καὶ κόπων χάριν τῆς προόδου καὶ τῆς πολυπληθοῦς πελατείας του, κατώρθωσε νὰ παρασκευάσῃ Ξενοδοχεῖον ἐφάμιλλον τῶν Εὐρωπαϊκῶν. Ἡ ἀπαστράπτουσα καθαριότης, ἡ τελεία ἐπίπλωσις, τὰ καινουργῆ κλινοσκεπάσματα ἡ ἄκρα περιποίησις καὶ ἡ πρόθυμος ὑπηρεσία, εἶνε τὰ μόνα συστατικὰ τοῦ ἄνω Ξενοδοχείου.

ΠΑΤΡΑΪΚΟΝ ΓΑΛΑΚΤΟΠΩΛΕΙΟΝ
ΓΕΩΡΓΙΟΥ ΓΚΟΛΑ
(Ὁδὸς Ἁγ. Νικολάου ἀριθ. 9)

Τὸ ἄνω Γαλακτοπωλεῖον ἀπαστράπτον ἐκ καθαριότητος παρέχει εἰς τοὺς ἐπισκέπτας του ὡς καὶ εἰς πᾶσαν οἰκογένειαν Γάλα γνήσιον καὶ καθαρώτατον. Καϋμάκιον τέλειον. Ριζόγαλον παχύτατον. Γιαοῦρτες, λουκουμάδες, μπουγάτσα καὶ ὅλα τὰ εἴδη τῆς Γαλακτοποιΐας. **Μία μόνον ἐπίσκεψις ἀρκεῖ.**

ΕΛΑΙΑ-ΕΛΑΙΑ

Παραπλεύρως τοῦ νέου καταστήματος τῶν κ. κ. Α. Σταυρίδη καὶ Σα ὁδὸς ἁγ. Ἀνδρέου πωλεῖται Ἀγουρέλαιον Ζαχόλης ἐφετεινῆς ἐσοδείας πρὸς 1,30 κατ' ὀκᾶν λιανικῶς. Χονδρικῶς ἰδιαιτέρα συμφωνία. Σπεύσατε πρὶν ἐξαντληθῇ.

Bel appartement meublé chez une famille sans enfants.
Excellente occasion ponr jeune ménage ou dame seule. Prix modéré. On ne reçoit pas de célibataires. S' adresser Rue Caralambi 15 1er étage.

ΚΛΙΝΙΚΗ ΣΙΦΥΛΙΔΙΚΩΝ
ΚΑΙ ΔΕΡΜΑΤΙΚΩΝ ΝΟΣΗ
ΕΝ ΑΘΗΝΑΙΣ
ΧΡΗΣΤ. Κ. ΧΡΙΤΟΔΟΥΛ

Ὁ ἰατρὸς Χριστόδ. Κ. Χρισ σπουδάσας ἐν Παρισίοις καὶ Βιέννη τραετίαν εἰδικῶς τὰ Συφιλιδικὰ καὶ τικὰ νοσήματα.

ΘΕΡΑΠΕΥΕΙ

Τὴν βλενόρροιαν διὰ νεωτάτ δου ριζικῶς. Ἡ ἀμοιβὴ αὐτῆς μετὰ ραπείαν.

Τὴν Σύφιλιν κατὰ τὴν μέθ Fournier.

Τὰ στενώματα, τὰ ἕλκη ματικά.

Δέχεται ὁδὸς Ἁγίου Κωνσταντ 9—12 3—5 7—8.

ΚΕΝΤΡΙΚΗ ΑΠΟΘΗΚΗ ΟΙΚΟΔΟΜΙΚΩ
ΠΑΝ. Ν. ΜΠΑΛΑΝΟΥ
ΕΝ ΠΑΤΡΑΙΣ
Ὁδὸς Καραϊσκάκη 110 πλ πλεύρως Νομαρχίας

Ἄσβεστος διὰ οἰκοδομὰς ὁ στατὴ καὶ ἐσβεσμένος ἡ καρχιὰ 3,50, ἤτ κοντα δύο πόντων, Βάσεις, Πε Σκαλοπάτια Ἀστακοῦ, Γύψος, Μ Τσιμέντα, Πουρζουλάνα, Ἄμμοι Τούβουλα καὶ χῶμα φωτιᾶς, Τούβου Κεραμίδια διάφορα, Ἀκροκεράμους, λοκώλονα διάφορα, Λεκάνες διάφορες, Αἰγίνης καὶ ἄλλα, Πλάκες Τσιμέντο κες φωτιᾶς, Πλάκες Ἀστακοῦ, Μάλ ξῶν, Καπάκια ὀχετῶν διαφόρου Φουφοῦδες διάφορες καὶ τοῦ Κόκ. Ἡ μεγάλη παρακαταθήκη **Κὸκ** χον ὀκᾶ 6 1)2 λεπτά. Τὰ ἄνω εἴδη πωλο τιμὰς ἐκτὸς συναγωνισμοῦ. Αἱ ἐκ τῶ χιῶν παραγγελίαι ἐκτελοῦνται τα

ΖΗΤΕΙΤΑΙ **κατάλληλος Πρ ἐν Πάτραις διὰ Ἀσφαλιστικὴν ρίαν Πυρὸς καὶ Θαλάσσης γ τάτην ἐν τῇ ἀγορᾷ μας. Διὰ φορίας ἀπευθυντέον εἰς τὸν δρέαν Τερζάκην Διαχειριστ μερίδος «Καιροὶ» εἰς Ἀθ**

ΕΛΛΑΣ-ΑΜΕΡΙΚΗ

Ταξείδιον ἠγγυημένον 12 ἡμερῶν διὰ τοῦ

ΚΑΝΟΠΙΚ

13,000 τόννων

ΤΗΣ ΟΥΑΪΤ - ΣΤΑΡ - ΛΑΪΝ

Οἱ ἐξ Ἑλλάδος ἐπιβάται ἀναχωρήσουσιν

Ἐκ Πειραιῶς τὴν	**21 Ἰανουαρίου**	**1907.**
Ἐκ Πατρῶν τὴν	**20 »**	**»**
Ἐκ Νεαπόλεως τὴν	**24 »**	**»**
Ἔσονται ἐν Ἀμερικῇ τὴν	**3 Φεβρουαρίου**	**1907**

Εἰσιτήρια ἐκδίδονται ἀποκλειστικῶς καὶ μόνον ἐν τοῖς γραφείοις τοῦ Γενικοῦ Πράκτορος διὰ τὴν Ἑλλάδα καὶ Τουρκίαν κ.

Σ. Κ. ΚΩΣΤΗ

Πειραιεὺς Λεωφόρος Μιαούλη 46
Ἀθῆναι Ὁδὸς Αἰόλου 79
Πάτραι Ἁγίου Ἀνδρέου 96
Βόλος Ὁδὸς Δημητριάδος
Τρίπολις Πλατεῖα Ἁγ. Βασιλείου
Καλάμαι Λεωφόρος Παραλίας
Ἐν Ἄργει Πλατεῖα Ἁγ. Πέτρου
Ἐν Σπάρτῃ παρὰ τῷ Δήμῳ Σ. Φικιώρη.
Ἐν Πύργῳ » Δημ. Κ. Παναγιωτοπούλω.
Ἐν Γυθείῳ » Παύλῳ Χελιώτῃ
Ἐν Ναυπλίῳ » Παναγ. Ι. Ἰατροῦ

Ἡ ἐν Πάτραις ἐπιβίβασις, ἡ ἐν Νεαπόλει ἀποβίβασις καὶ ἐπιβίβασις, ροφή, κατοικία καὶ διερμηνεία παρέχονται δωρεάν.

ClibPDF - www.fastio.com